

Inhalt

Lizenz- und Copyright-Informationen

Grundlagen

- Aufgaben des Programms
- Software- und Hardwarevoraussetzungen
- Installation und Programmstart
- Im Programm navigieren

Programmbedienung

- Bedienelemente

Termine

- Kegelterminliste
- Kegeltermin eingeben und ändern
- Kegeltermin drucken

Mitglieder/Gastkegler

Sonstige Beträge

Kegelkasse

Terminplan

Terminarten

Ämter

Extras

Programmeinstellungen

- Optionen
- Druckformulare (Reports)

Extras

- SQL-Abfrage

Aufgaben des Programms

"Alle9" dient der Auswertung und Verwaltung wichtiger Daten rund ums Kegeln:
Auswertung von Kegelterminen,
(Vereins)MitgliederMitglieder,
Kegelkasse,
Drucken von Listen und Reports.

Software- und Hardwarevoraussetzungen

Windows 95/98 oder Windows NT

Mindestens 8 MB freier Festplattenspeicher.

"Alle9" stellt keine Anforderungen an die Hardware, die über die Voraussetzungen zum Betrieb von Windows hinausgehen.

Empfehlenswert ist aber ein System ab Pentium 133 mit mindestens 32 MB RAM.

Die Bildschirmauflösung sollte bei mind. 800 x 600 Bildpunkten liegen

Installation und Programmstart

"Alle9" wird mit dem Installationsprogramm SETUP.EXE installiert. Das Installationsprogramm leitet Sie durch den Installationsvorgang.

Die ausführbare Datei ist "Alle9.EXE"

Vor der ersten Eingabe von Kegelterminen sollten Sie die nötigen Stammdaten zu Mitgliedern und Sonstigen Kosten (Pudel etc.) eingeben, da die Kegeltermintabelle auf diese Daten zugreift.

Im Programm navigieren

Die Mehrzahl der Listen kann im Menü über "Fenster" erreicht werden: z.B. "Mitglieder/Gastkegler".

Eine andere, evtl. schnellere Möglichkeit ist der "Lotse".

Der "Lotse" ist ein Fenster, in dem eine Reihe von Programmfunktionen aufgerufen werden kann. Die Programmfunktionen werden in Form eines Baumes dargestellt.

Um z.B. ein neues Mitglied oder einen Gastkegler einzugeben, klicken Sie auf den Ast "Mitglieder" mit dem Zweig "Neueingabe".

Er kann im Menü "?" mit dem Schaltknopf  aufgerufen werden.

Wenn im Lotsen im Menü "Ausrichten" "Immer im Vordergrund" gewählt wird, verdeckt der Lotse immer einen Teil des darunterliegenden Fensters.

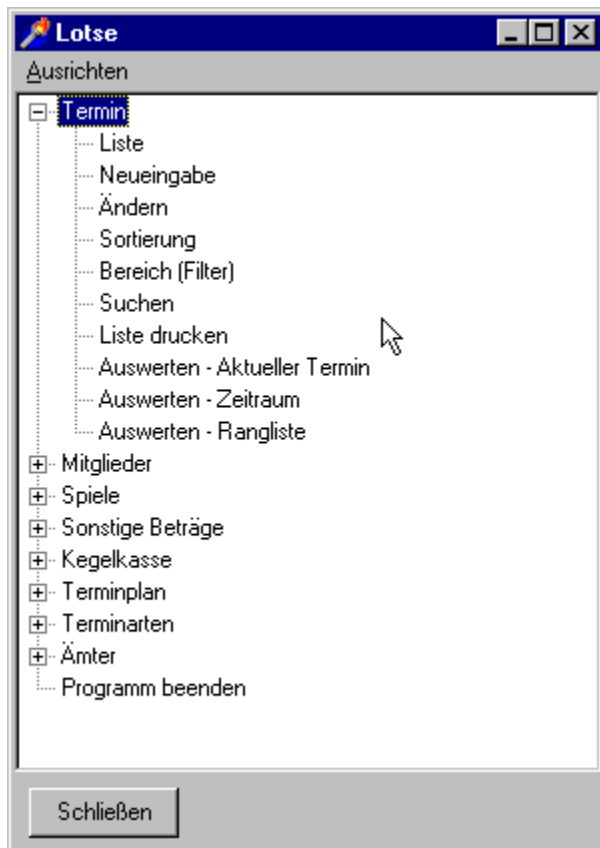

Aufruf der einzelnen Programmbereiche:



Daten der Kegeltermine: Kegelterminliste

Mitglieder/Gastkegler: Die Kegelterminliste benötigt die Daten der Mitgliederliste, weil sie nicht die Originaldaten der Mitglieder/Gastkegler enthält, sondern einen Verweis auf die Mitgliederliste..

Übersicht der verschiedenen Spiele

Sonstige Beträge, wie Pudel, Strafen für Klingeln etc. Wie bei den Mitgliedern enthält die Kegelterminliste keine Originaldaten, sondern einen Verweis auf die Liste der sonstigen Beträge.

Kegelkasse: In diese Liste können die Ertrag von Kegelterminen, Beiträge, Spenden etc. eingetragen werden.

Terminplan, mit Kegelterminen, Kegeltour, Versammlungen, Geburtstage etc.

Terminarten, wie Kegeln, Kegeltour, Geburtstag

Ämter der Mitglieder, wie Vorsitzender, Schriftführer

Extras: Drucker einrichten, Optionen einstellen, Formulare ändern

Bedienelemente

Schaltknöpfe:



Neuen Datensatz erzeugen und bearbeiten



Datensatz ändern



Bereich (Filter) setzen



Bereich zurücksetzen auf die gesamte Datenmenge



Sortierung



Suchen



Weitersuchen



Drucken



Auswahlliste öffnen



Lotse starten



In Datengitter bewegen

Hauptmenü

Eingabe: Neue Daten erstellen oder Daten ändern

Bearbeiten: Hier können meistens Funktionen zum Löschen von Daten aufgerufen werden

Auswerten: Einzelnen Kegeltermin oder alle Termine eines Zeitraums auswerten. Rangliste erstellen

Ansicht: Funktionen, die die Darstellung der Daten ändern.

Sortierung: Auswahl des Datenfeldes, nach dem die Daten geordnet dargestellt werden sollen

Bereich: Anfang und Ende der Listenausgabe, wenn nur ein bestimmter Bereich angezeigt werden soll (z.B. von Nr. 10 bis 20)

Bereich zurücksetzen: Der Schaltknopf ist nur funktionsfähig, wenn ein Bereich festgelegt wurde. Der Bereich wird auf die gesamte Datenmenge zurückgesetzt.

Extras Drucker einrichten: Auswahl des Druckertyps und Änderung Einstellung von Druckereinstellungen

Optionen: Einstellen verschiedener Programmparameter

Druckformulare (Reports) ändern: "Alle9" verfügt über einen eingebauten Reportgenerator, mit dem die vorgegebenen Formulare geändert werden können.

SQL-Abfrage: Datenbankabfrage durch SQL (Structured Query Language). Setzt SQL-Kenntnisse voraus.

Fenster : Mit diesem Menü werden die verschiedenen Datenfenster (Kegeltermin,

Mitglieder/Gastkegler, Spiele etc.) erreicht.

Kegelterminliste

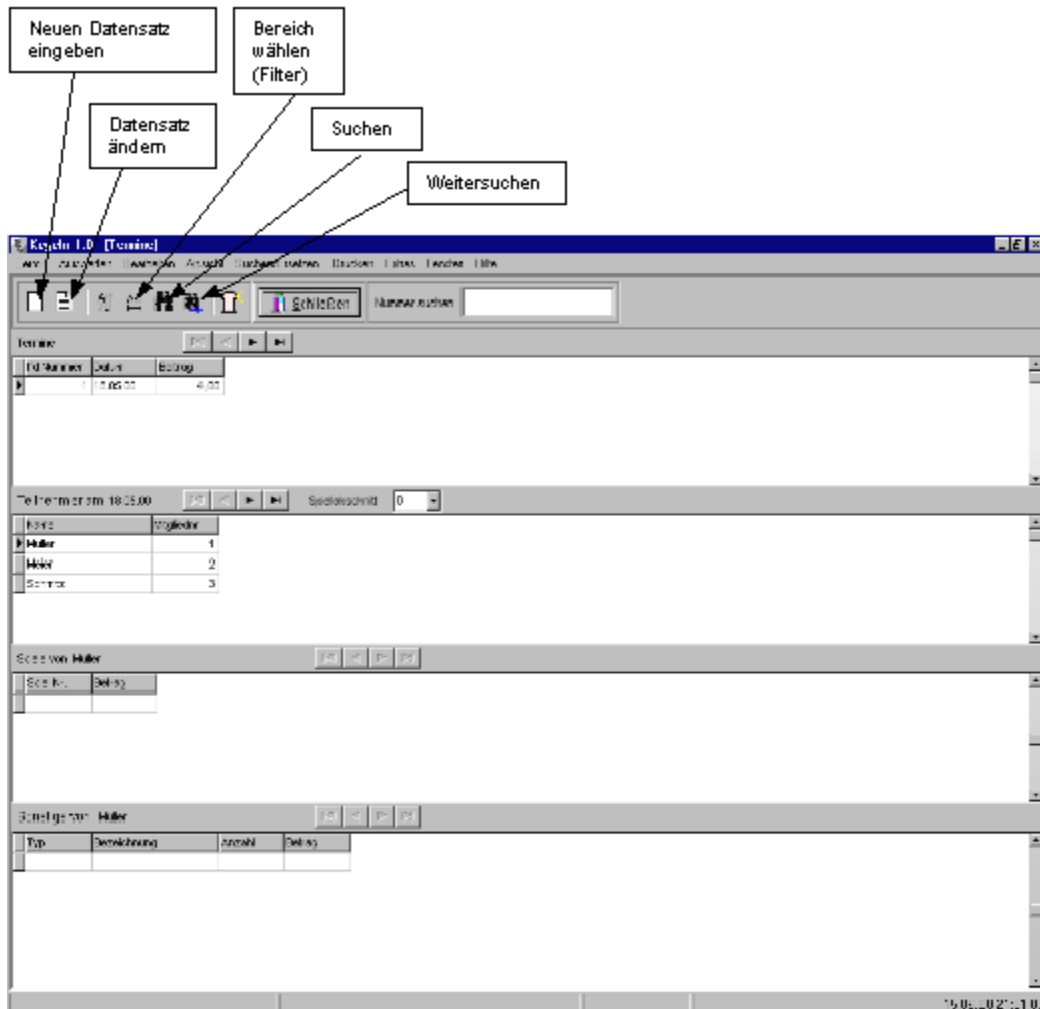

Zu jedem Kegeltermin werden folgende Daten gespeichert: Ifd.Nummer, Datum, Teilnehmerzahl, Beitrag, Teilnehmer, Spiele, Sonstige Beträge.

laufende Nummer

Eine automatisch berechnete Zahl, mit der jeder Kegeltermin eindeutig gekennzeichnet wird.

Teilnehmerzahl

Die Teilnehmerzahl wird automatisch berechnet.

Beitrag

Unkosten- oder Mitgliedsbeiträge können
· für jeden Kegeltermin oder
· für bestimmte Zeiträume (Monat, Quartal, Jahr)
berechnet werden.
Die Berechnung wird in "Setup" eingestellt.

Bei Berechnung für jeden Kegeltermin wird der Beitrag bei Auswertung der Daten zu den Beträgen für Spiele und sonstige Kosten addiert.

Preisliste

Die sonstigen Beträge (Pudeln, Stinas etc.) werden aus der eingegebenen Stückzahl und den Einzelpreisen aus der aktuellen Preisliste berechnet.
Dadurch können wechselnde Preise und verschiedene Währungen (DM, Euro) berücksichtigt werden.

lfd. Nummer	Datum
1	01.01.00

Name Muller

Spielabschnitt

Ein Termin kann in mehrere Spielabschnitte mit unterschiedlichen Teilnehmerlisten unterteilt werden.
Für jeden Spielabschnitt wird eine Teilnehmerliste geführt.

Beispiel:

Herr Müller verläßt nach 2 Stunden, aber eine Stunde vor Spielende die Runde. Die ersten zwei Stunden werden als Abschnitt 1 eingegeben und die letzte Stunde als Abschnitt 2.

In die Teilnehmerliste von Abschnitt 2 wird Herr Müller nicht eingegeben.

Dem Herrn Müller wird für diese Zeit der Durchschnitt der anderen Kegler angerechnet.

Sonstige Beträge

Hier werden die Stückzahlen von Pudeln, Stinas etc. eingetragen.

Aus den Stückzahlen und den Einzelpreisen werden die Gesamtbeträge berechnet. Die Einzelpreise werden der aktuellen Preisliste entnommen.

Menü

Neueingabe Ein neuer Termin wird erzeugt und bearbeitet

Ändern Der markierte Datensatz wird geändert

Termin bearbeiten

Auswertung: Einzelne Termine oder Termine eines Zeitraums werden ausgewertet. Dabei werden die Spielbeträge und sonstigen Beträge der Teilnehmer addiert. Evtl. wird der Beitrag addiert. Das Ergebnis kann als Spielbericht ausgedruckt werden.

Eine andere Möglichkeit ist die Berechnung einer Rangliste der Mitglieder für einen bestimmten Zeitraum, z.B. für die Anzahl an Pudeln.

Bearbeiten

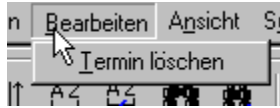

Löschen eines Kegeltermins, inklusive der gespeicherten Spiele und sonstigen Beträge.

Ansicht

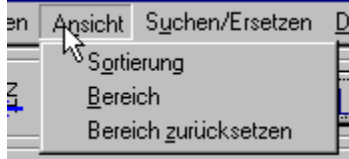

Sortierung

Auswahl des Datenfeldes, nach dem die Daten geordnet dargestellt werden sollen. Es kann nur nach Feldern geordnet werden, die indiziert sind. Bei Kegelterminen ist dies zur Zeit: Datum.

(Anzeige)Bereich

Anfang und Ende der Listenausgabe, wenn nur ein bestimmter Bereich angezeigt werden soll (z.B. von Nr. 10 bis 20). Hier kann beliebiges Datenfeld ausgewählt werden.

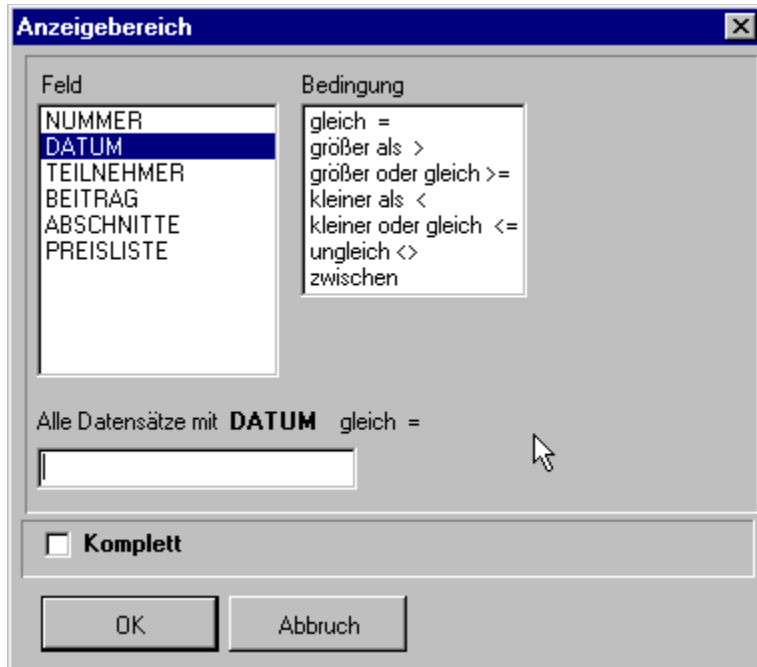

Bereich zurücksetzen:

Wenn die Datenausgabe nach Wahl eines Bereichs eingeschränkt ist, wird nach Wahl der Funktion " Bereich zurücksetzen " wieder die komplette Liste gezeigt.

Suchen/Ersetzen

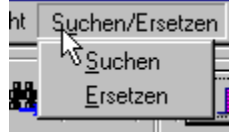

Suchen

Auswahl des Suchfeldes und Eingabe des gesuchten Textes.

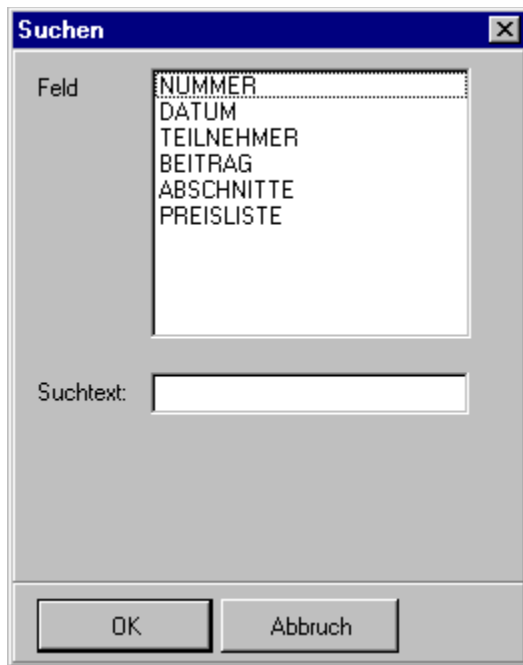

Ersetzen: Austausch von Daten

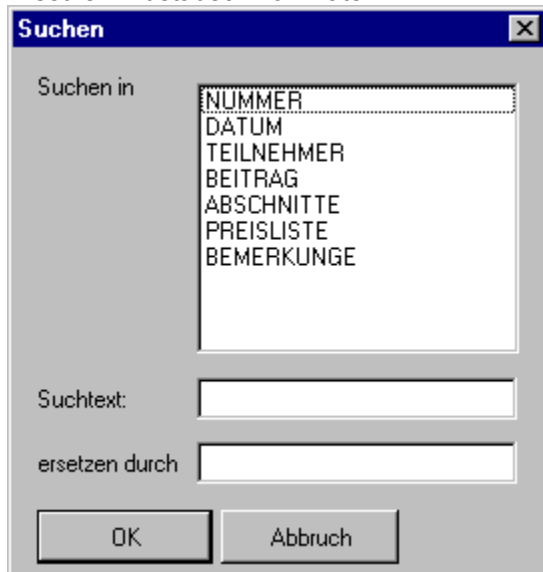

Drucken

Kegeltermin drucken

Start der Listendruckfunktion oder Ausdruck eines Blankoformulars.

Andere Druckfunktionen stehen erst nach Auswertung der Daten zur Verfügung:
Dazu wird im Menü "Auswerten" der gewünschte Modus gewählt (Einzelner Termin, Mehrere Termine eines Keglers oder Rangliste). Nach Auswertung der Daten kann im Ergebnisfenster die Druckfunktion gestartet werden.

Fenster

Mit diesem Menü werden die verschiedenen Datenfenster (Termin, Mitglieder, Spiele etc.) erreicht.



Im Programm navigieren

Auswertung

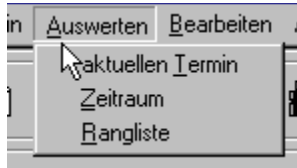

aktueller Termin: Berechnung der Summen aus Spielen und sonstigen Beträgen für alle Teilnehmer, Berechnung der Durchschnitte für Teilnehmer, die nur zeitweise teilgenommen haben.

Zeitraum: Berechnung aller Termine eines einzelnen Keglers für einen bestimmten Zeitraum

Rangliste: Berechnung der Anzahl an Pudeln oder Stinas oder anderen Strafen für alle Kegler für einen bestimmten Zeitraum

Eingabe der laufenden Nummer
des Typs der ausgewertet werden
soll, z. B. für Pudel, Alle Neune etc.

Hier wird automatisch die Bezeichnung
des Typs eingetragen, der ausgewertet
werden soll.

Auswahlliste aufrufen

The image shows a screenshot of a software dialog box with a blue title bar and a close button (X) in the top right corner. The dialog is divided into two main sections: **Sonstiges** and **Datum**. In the **Sonstiges** section, there are two input fields: 'Nummer' (containing the value '1') and 'Bezeichnung'. To the right of the 'Bezeichnung' field is a small icon representing a list or dropdown menu. In the **Datum** section, there are two date pickers: 'Vom' and 'Bis zum', each followed by a 'Kalender' button with a calendar icon. Below these is a checked checkbox labeled 'Alle Datensätze'. On the right side of the dialog, there are three buttons: 'OK', 'Abbruch', and 'Drucker einrichten'. A mouse cursor is visible over the 'Abbruch' button. Three callout boxes with arrows point to the 'Nummer' field, the 'Bezeichnung' field, and the list icon.

Kegeltermin eingeben und ändern

Alle Mitglieder, die am aktuellen Spielabschnitt teilgenommen haben

Die Preisliste enthält die Preise für sonstige Beträge (Pudel etc.) sowie die Währung

Kalender aufrufen

Auswahlliste aufrufen

Aktuelles Datum einfügen

Cursor in die erste Zeile der nächsten Spalte setzen

Kegeln I.D. [Termin]
 eingabe druck ende liste
 Datum: 11.06.09 06:05:00
 Preis: 4,00 Preisliste: [] von: [11.07.09]
 Spielabschnitt: 1
 Teilnehmer: Mitglied N. 1 Name: Müller
 Teilnehmer hinzufügen Teilnehmer entfernen Alle Teilnehmer aus Abschnitt 1 entfernen

Name	Währung	Alter	Mitglied	Preis
Müller	Kat.	Kat.		1
Müller	Kat.	Kat.		2
Schwarz	Egon			3

Spiele (Angaben in DM)
 Spiel eingeben Spiel löschen Alle Spiele entfernen

Kegler Nr.	1	2	3
Name/Spiel/Nr.	Müller	Schwarz	
1	20	0,00	
2		2,00	
3			0,40

Sonstiges (Angaben in Stück)
 Liste beibehalten

Kegler Nr.	1	2	3
Name/Spiel/Nr.	Müller	Schwarz	
1	Pudel	1	2
2	Streifen (Streu, Kack)		1
3	Alle 5	1	

Beenden Neuer Termin Abbruch Hilfe

Daten speichern und in die Listenausgabe zurückgehen.

Daten speichern und mit neuem Datensatz beginnen.

Dateneingabe beenden, ohne die Daten zu speichern.

Tabelle mit sonstigen Beträgen, z. B. Pudel, bearbeiten. Die Änderungen werden sofort in der Kegeltermin-Eingabe berücksichtigt.

Spielabschnitt

Ein Kegeltermin kann in mehrere Spielabschnitte unterteilt werden: Wenn z.B. Herr Müller eine Stunde vor Spielende die Runde verläßt, kann diese Stunde als eigener Abschnitt 2 eingegeben werden. Dem Herrn Müller wird für diese Zeit der Durchschnitt der anderen Kegler angerechnet.

Für jeden Spielabschnitt wird eine Teilnehmerliste geführt. Mit "Teilnehmer aus Abschnitt 1 einfügen" werden alle Teilnehmer aus dem ersten Spielabschnitt eingefügt. Dann können Teilnehmer eingefügt oder entfernt werden.

Beenden

Eingabe beenden, Daten speichern und Rückkehr in die Listenausgabe

Neuer Termin

Daten speichern und mit Eingabe eines neuen Termins beginnen.

Abbruch

Eingabe ohne Datenspeicherung beenden

Kegeltermin drucken

Im Menü "Drucken" wird entweder die Listendruckfunktion oder der Ausdruck eines Blankoformulars gestartet.

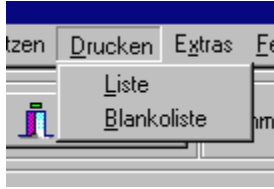

In der Liste werden Daten zu allen Terminen erfasst:

Da üblicherweise während des Kegeln keine Daten am PC eingegeben werden, dient die Blankoliste der Datenaufnahme während des Kegeln.

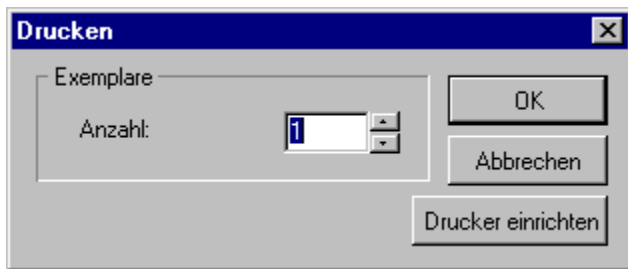

Andere Druckfunktionen stehen erst nach Auswertung der Daten zur Verfügung:
Dazu wird im Menü "Auswerten" der gewünschte Modus gewählt (Einzelner Termin, Mehrere Termine eines Keglers oder Rangliste). Nach Auswertung der Daten kann im Ergebnisfenster die Druckfunktion gestartet werden.

Die Formulare können im Menü "Optionen" – "Druckformulare" geändert werden (Reportgenerator).

Mitglieder

Bei den Kegelterminen wird zu jedem Teilnehmer nur eine Identifikationsnummer gespeichert. Die weiteren Date, wie Name, werden bei Bedarf aus der Mitgliederliste ermittelt.

Neben festen Mitgliedern müssen Gastkegler in der Mitgliederliste aufgeführt werden.

Kegeln 1.0 - [Mitglieder]

Eingabe Extras Einlesen Hilfe

← ↻ 🔍 ⏪ ⏩ ⏴ ⏵ Schließen Name suchen

Mitgliedsnummer	Name	Alias	Strasse
2	Meier	Kat	
1	Müller, Kurt	Kurt	Dorfstraße 5

Id Nummer: Mitglied Mitgliedsnummer: Mitglied seit:

Geburtsdag: Amt: Bezeichnung:

Name: Vorname:

Alias:

Strasse, Hausnummer oder Postfach:

Plz, Ort:

Telefon: Fax: EMail:

Bemerkungen:

Eingabe beenden Datensatz einfügen Abbruch

5/18/00 2:12:37 PM

Sonstige Beträge

Zu den Spielen werden die Beträge eingegeben, zu anderen Kosten, wie Pudeln und Stinas dagegen die Stückzahlen.

Bei der Datenauswertung werden die Beträge dann aus der angegebenen Stückzahl und den Einzelpreisen aus der aktuellen Preisliste berechnet.

Dies ermöglicht einerseits, wechselnde Preise zu berücksichtigen, aber auch die Stückzahlen auszuwerten, z.B. zur Ermittlung des Pudelkönigs.

Die Eingabe des Datums zur Preisliste ermöglicht eine einfachere Zuordnung der Preisliste zu den Kegelterminen.

The screenshot shows the 'Sonstige Beträge' application window. It features a menu bar, a toolbar with a search icon, and a search input field. Below the toolbar is a table with columns: 'Id-Nummer', 'Datum', 'Kategorie', and 'Währungskurs'. The 'Preisliste' section includes a 'Nummer' field (value: 1), a 'Datum' field (value: 01.01.2000), and a 'Währung' dropdown menu (value: Eur). A table below this section has columns: 'Id-Nummer', 'Bezeichnung', 'Betrag', and 'Mittelwert bilden'. The table contains three rows: '1 Fudd' (0,10 Mohn), '2 Strafen (Stina etc.)' (0,10 Fleisch), and '5 Klingeln' (0,10 Fleisch). At the bottom, there are input fields for 'Nummer' (1), 'Bezeichnung' (Fudd), and 'Preis' (0,10), along with a 'Mittelwert' checkbox. Callout boxes provide additional context: 'Neuen Datensatz eingeben' points to the search field; 'Bereich wählen (Filter)' points to the search icon; 'Datensatz ändern' points to the search field; 'Suchen' points to the search icon; 'Währung, in der abgerechnet werden soll' points to the 'Währung' dropdown; and 'Mittelwert: Wenn das Feld aktiviert ist, wird dieser Posten bei der Mittelwertberechnung berücksichtigt...' points to the 'Mittelwert' checkbox.

Neuen Datensatz eingeben

Bereich wählen (Filter)

Datensatz ändern

Suchen

Währung, in der abgerechnet werden soll

Preisliste Nummer 1 Datum 01.01.2000 Währung Eur

Id-Nummer	Bezeichnung	Betrag	Mittelwert bilden
1	Fudd	0,10	Mohn
2	Strafen (Stina etc.)	0,10	Fleisch
5	Klingeln	0,10	Fleisch

Nummer 1
Bezeichnung Fudd
Preis 0,10
Mittelwert

Mittelwert: Wenn das Feld aktiviert ist, wird dieser Posten bei der Mittelwertberechnung berücksichtigt. Dies ist die Vorgabe bei Pudeln, während Strafen für Stinas, Klingeln etc. nicht beim Mittelwert berücksichtigt werden.

Kegelkasse

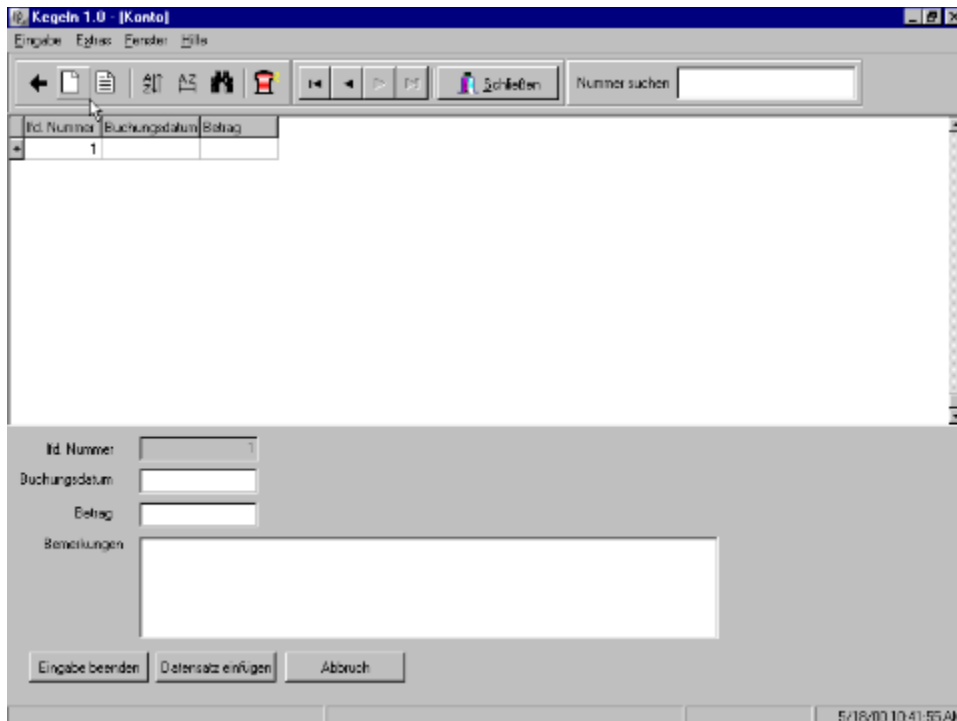

Nach Auswertung eines Kegeltermins kann das Ergebnis mit der Kegelkasse verrechnet werden. Daneben können manuell Beträge verbucht werden, z.B. Entnahmen für Geburtstagsgeschenke.

Auswertung eines Kegeltermins: In der Kegelterminliste wird der Menüpunkt "Auswerten" – "aktuellen Termin" aufgerufen. Das Programm berechnet die einzelnen Beträge und Summen und zeigt sie in einer Liste an. Nach Anklicken des Schaltknopfes "Mit Kegelkasse verrechnen" wird die Summe als Abbuchung gespeichert und der Kontostand angepaßt.

Manuelle Buchungen: Nach Aufruf des Menüpunktes "Eingabe" – "Neueingabe" können Buchungsdatum, Betrag und Bemerkungen eingegeben werden.

Terminplan

Kegeln 1.0 - Terminplan

Eingabe Edit Einfügen Hilfe

Nummer suchen

Id.	Neuer Datensatz	Zeit	Beschreibung
1			

Id. Nummer:

Datum: Zeit:

Beschreibung:

Bemerkungen:

Eingabe beenden Datensatz einfügen Abbruch

5/18/00 10:42:48 AM

Hier können Termine verwaltet werden, z.B. zukünftige Kegeltermine, Kegeltour, Geburtstage.

Terminarten

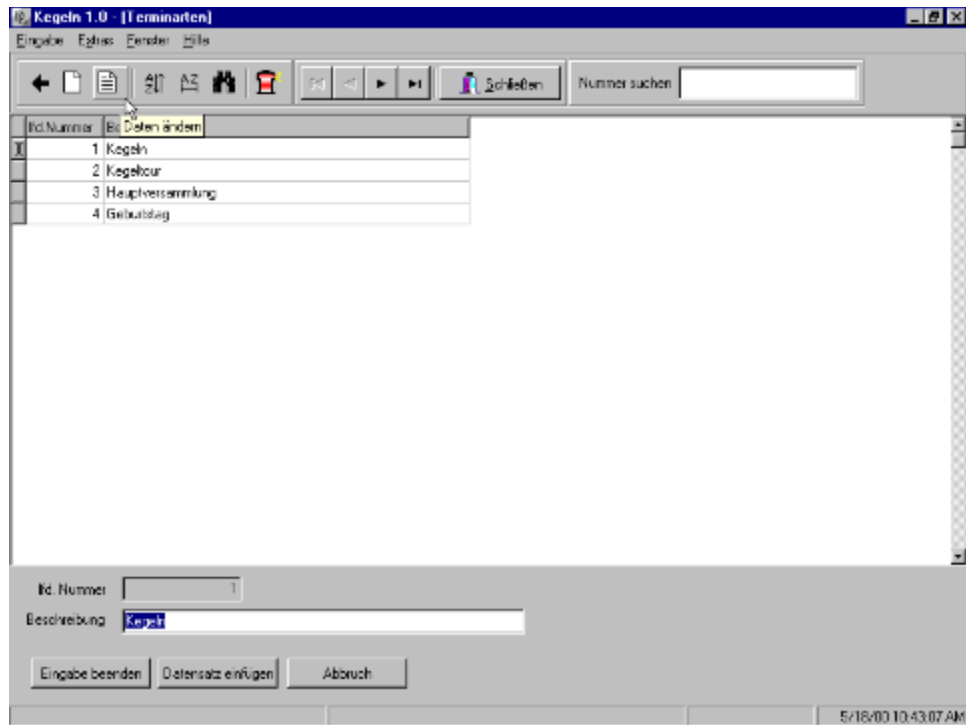

Ämter

Ämter bzw. Funktionen der Mitglieder bei Organisation eines Kegelveins/-clubs: z.B. Vorsitzender, Stellvertreter, Schriftführer.
Diese Angaben dienen nur der Information.

Extras

- Drucker einrichten: Auswahl des Druckertyps und Änderung Einstellung von Druckereinstellungen
- Optionen einstellen: Einstellen des Auswertemodus für Termine, der Beitragzahlung, des Suchpfads zur Datenbank
- Formulare ändern: Anpassen der gespeicherten Formulare (Reports).
- SQL-Abfrage: Datenbankabfrage durch SQL (Structured Query Language). Setzt SQL-Kenntnisse voraus.

Optionen

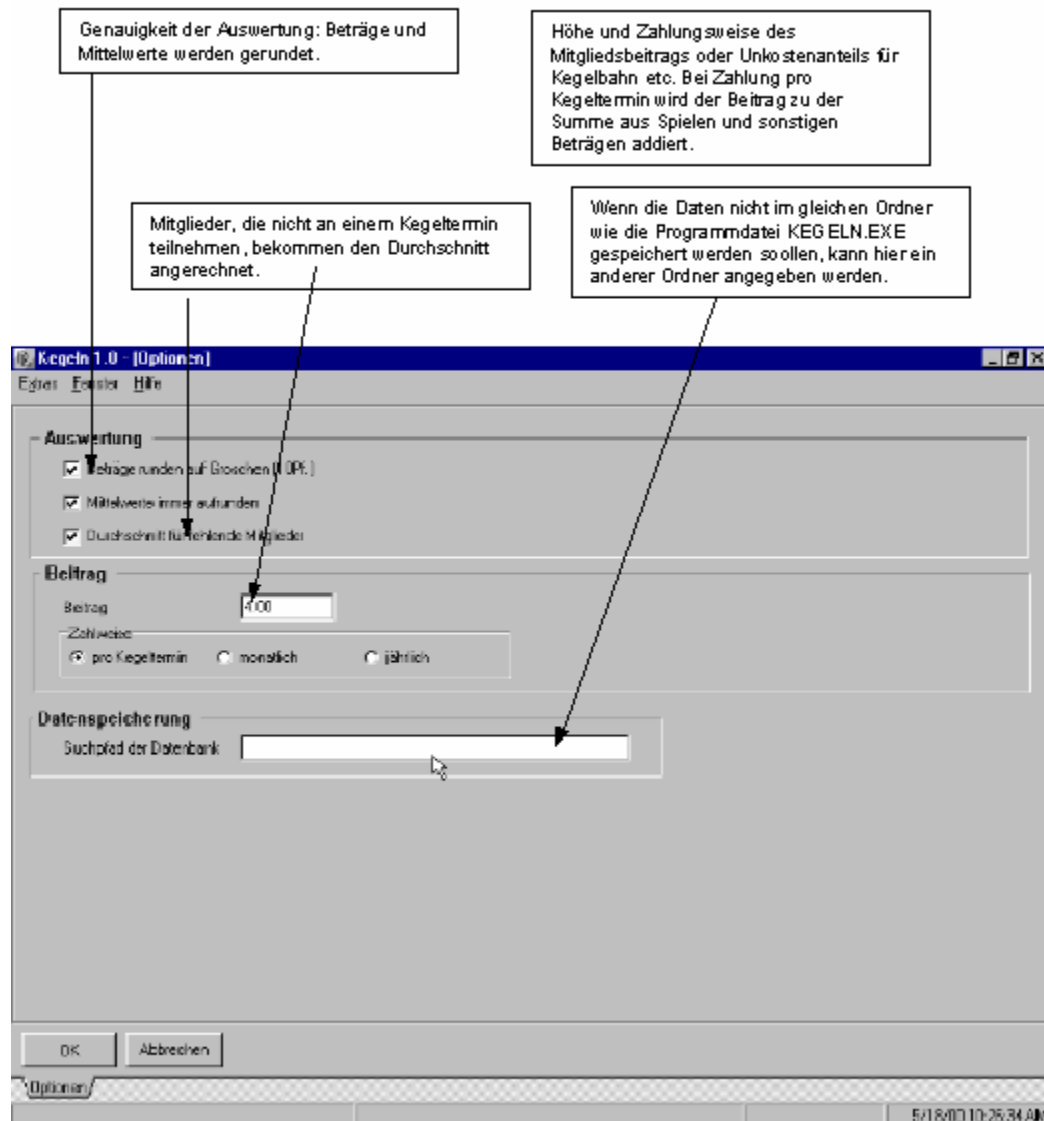

Beiträge runden auf 10Pf/Cent: Es werden keine exakten Beträge berechnet, sondern bis auf eine Stelle gerundete Beträge

Durchschnitt immer aufrunden: Bei Aktivierung dieser Option wird der Mittelwert für Mitglieder, die nicht teilnehmen, nicht kaufmännisch gerundet, sondern immer aufgerundet.

Durchschnitt für fehlende Mitglieder: Durch die Eingabe mehrerer Spielabschnitte können Teilnehmer kann berücksichtigt werden, daß Kegler nur zeitweise an einem Kegeltermin teilnehmen. Bei Aktivierung der Option "Durchschnitt für fehlende Mitglieder" bekommen Kegler für Abschnitte, an denen sie nicht teilnehmen, den Durchschnitt der Teilnehmer berechnet.

Beitrag: Mitgliedsbeitrag oder Unkostenbeitrag, zB. Für Kegelbahnmiete

Zahlweise: bei Zahlung pro Kegeltermin wird der Beitrag beim Auswerten eines Kegeltermins zu den anderen Beträgen addiert.

Datenspeicherung, Suchpfad der Datenbank: Normalerweise werden die Daten im selben Ordner wie die Programmdatei Alle9.EXE gespeichert. Sollen die Daten in einem anderen Ordner gespeichert werden, kann hier der Ordnername mit Suchpfad angegeben werden.

Druckformulare (Reports) ändern und erstellen

Druckformulare werden mit dem Reportgenerator geändert oder erstellt.

SQL-Abfrage

SQL (Structured Query Language) ist eine Abfragesprache für Datenbanken. Erfahrene Datenbank-anwender können mit dieser Sprache Datenbanken anlegen und ändern, Daten hinzufügen, austauschen, löschen, selektieren usw..

In "Alle9" sollte diese Funktion nur für spezielle Abfragen eingesetzt werden,

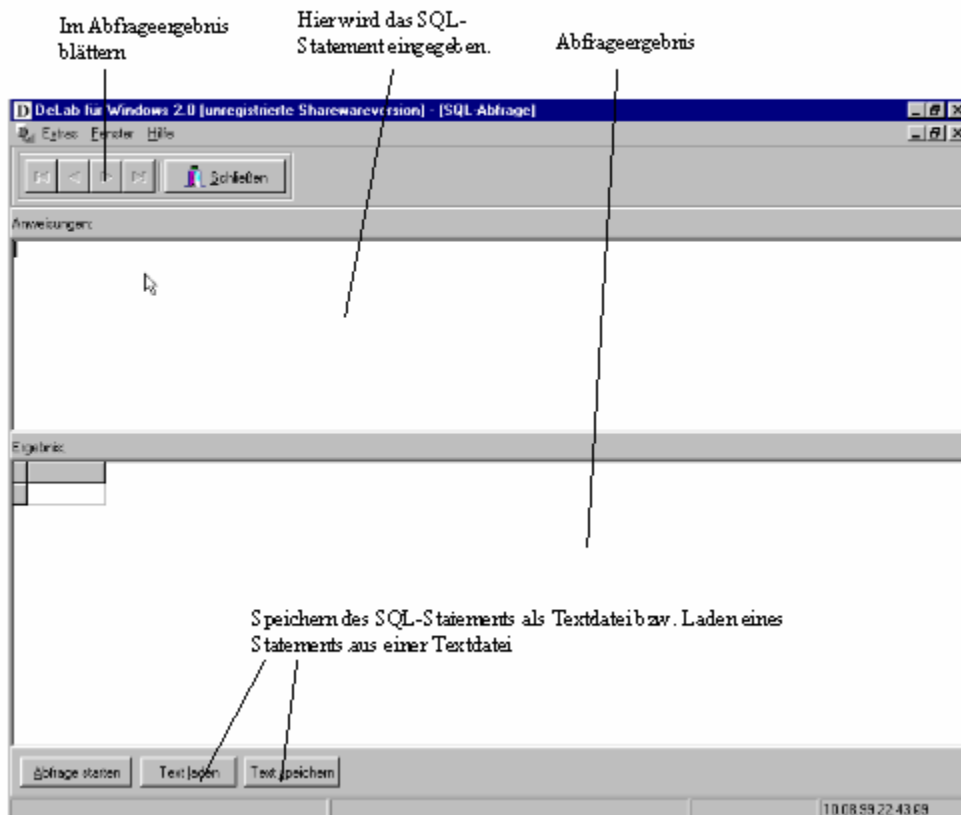

Lizenz- und Copyright-Informationen

Das Programm "Alle9" sowie diese Datei wurden lizenziert und sind Eigentum von

Hans-Werner Wolf
Softwareentwicklung
Kolpingstr. 2A
D-56575 Weißenthurm

Email: Hwolf61265@aol.com
<http://homepages.compuserve.de/HaWeWolf1111/index.html>

