

# Hoofdstuk 2

## EEN RONDLEIDING

Readiris is een geavanceerd OCR-pakket dat ontelbare krachtige functies bevat. We zullen in dit hoofdstuk deze mogelijkheden doorlopen en vele tips betreffende het gebruik van Readiris toevoegen.

### READIRIS OPSTARTEN

---

Klik op de Readiris applicatie in het submenu "I.R.I.S. Toepassingen – Readiris" of klik op de snelkoppeling van de Readiris applicatie op uw bureaublad.

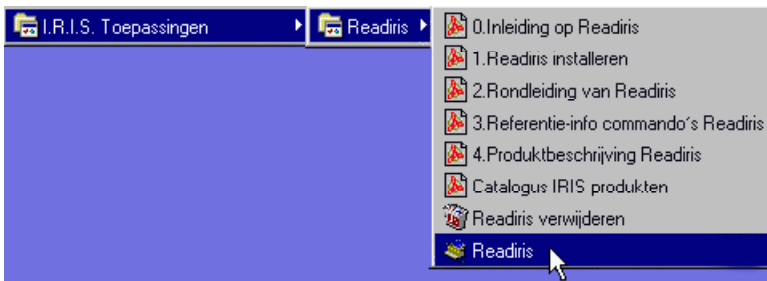

Het Readiris startscherm en applicatievenster verschijnen op het scherm. Het startscherm geeft de versie en de auteursrechten van de Readiris software aan. Door met de muis om het even waar te klikken verdwijnt dat scherm.

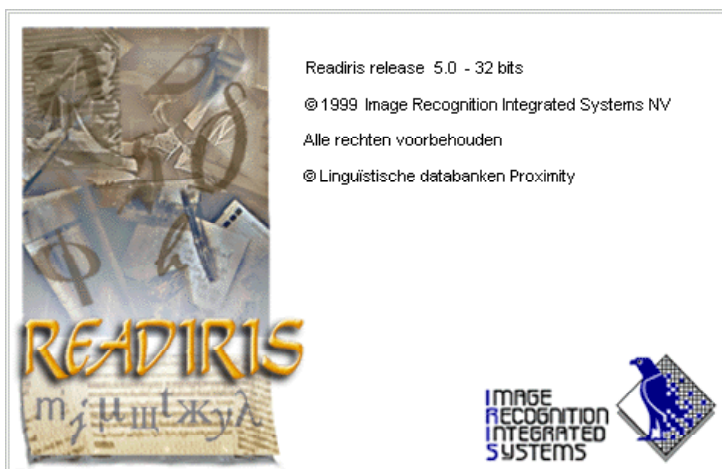

Het volgende venster betreft de OCR wizard; klik deze keer op OK om die te doen verdwijnen.

## **DE EERSTE SESSIE IS UNIEK**

---

Naargelang de versie van de software die u heeft aangekocht, kan de eerste sessie wat apart verlopen. U kunt namelijk uitgenodigd worden om uw licentie te registreren.

Als dat het geval is, is het gebruik van uw Readiris software-licentie beperkt tot één maand. Door te registreren ontvangt u van I.R.I.S. gratis de **softwaresleutel** die u toelaat om het programma na 30 dagen te blijven gebruiken.

U heeft uw **identificatienummer** nodig om de softwaresleutel te kunnen genereren; zorg ervoor dat u dit nummer onder uw bereik hebt of vermeldt wanneer u uw licentie registreert.

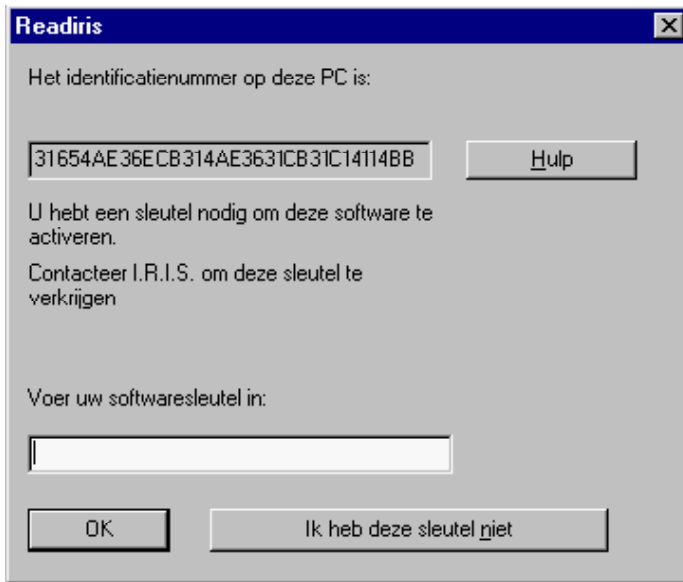

## **DE READIRIS GEBRUIKERSINTERFACE VERKENNEN**

---

Het Readiris programma bevat niet alleen de **commandomenu's**, maar ook de twee knoppenbalken die snelle toegang geven tot alle frequent gebruikte commando's. Aanvankelijk zijn sommige commando's grijs: ze betreffen de preview. Zolang er geen beeld open is, zijn ze niet voorhanden.

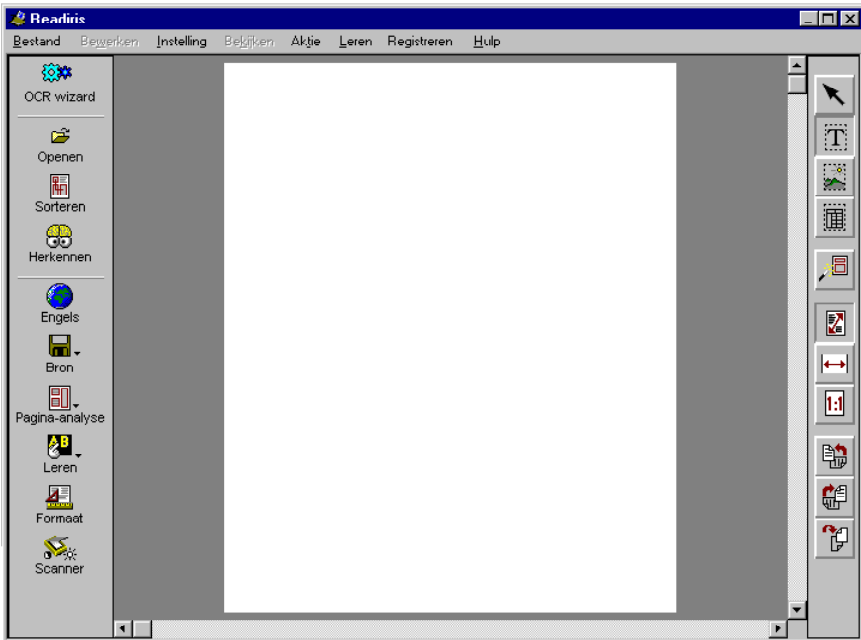

Dat geldt ook voor de **beeld knoppenbalk** aan de rechterkant van het programmavenster: deze balk bevat alle commando's die u tijdens de preview nodig heeft. De **algemene toolbalk** links geeft snelle toegang tot de frequente commando's van algemene aard.

Om te vernemen welke opdracht achter welke knop schuilt, kunt u uw muis een tijdje boven een knop houden: een **tooltip** zal u vertellen welke functie de knop vervult.



Tenslotte is er de **beeldzone** waar de gescande beelden worden getoond. U kunt beeldbestanden naar deze zone slepen om ze te herkennen.

## VAN START GAAN MET EEN EERSTE OEFENING

De beste manier om vertrouwd te raken met het gebruik van Readiris is ongetwijfeld de software gebruiken. Een aantal **vooraf gescande beelden** wordt bij de software geleverd; ze laten u toe om van start te gaan, zelfs als u nog geen scanner op uw PC aangesloten hebt. Laten we ermee van start gaan.

Met de knop "Bron" op de algemene knoppenbalk geeft u aan of u de scanner of een vooraf gescand beeld gebruikt als beeldbron. Readiris laat u toe om beelden in TIFF formaat (niet gecomprimeerd of packbits, Groep 3 en Groep 4 gecomprimeerd), Paintbrush beelden (PCX) en Windows bitmaps (BMP) te openen. Alleen zwart-wit beelden worden ondersteund. Deze mogelijkheid is overigens bijzonder nuttig om **faxen** te converteren in editeerbare tekstbestanden.

Om een vooraf gescand beeld te openen moet u de schijf, en niet de scanner, als beeldbron kiezen met de knop "Bron".



Daarna klikt u op knop "Openen". (Wanneer u de schijf als beeldbron kiest, wordt de knop "Scannen" vervangen door de knop "Openen" en wordt het corresponderende commando "Scannen" onder het menu "Aktie" vervangen door het commando "Openen".)



U kunt ook het commando "Openen" onder het menu "Bestand" gebruiken om een vooraf gescand beeld te openen – dat werkt zelfs wanneer uw scanner fungeert als beeldbron.



U wordt uitgenodigd om een beeldbestand te kiezen. Selecteer het bestand DUTCH.TIF in de Readiris map. Dit beeld wordt van de harde schijf gelezen en afgebeeld in de beeldzone van Readiris.

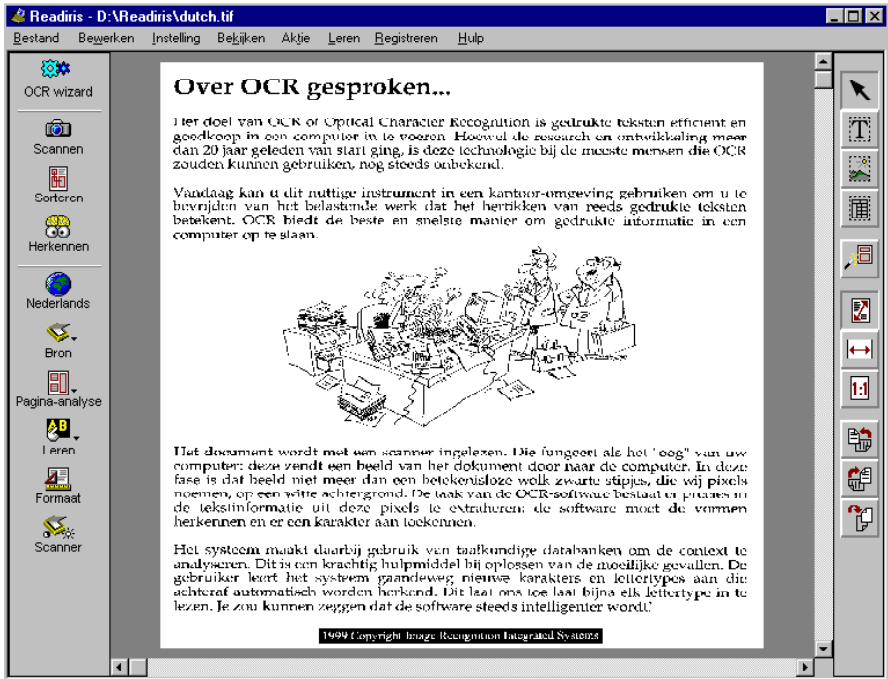

Een derde manier om vooraf gescande beelden te openen is het gebruik van “drag & drop”. Sleep een beeldbestand van de Windows Verkenner naar de beeldzone van Readiris en het beeld wordt onmiddellijk geopend.

De rechter knoppenbalk bevat alle opdrachten die nuttig zijn tijdens de beeldpreview: u vindt er tools om de zones van belang aan te duiden, om het beeld te roteren, om in- en uit te zoomen enz.



## INZOOMEN OP BEELDEN

---

Readiris beschikt over enkele commando's waarmee u kunt **inzoomen** op het gescande beeld, bijvoorbeeld om de scankwaliteit te controleren.

De beeld knoppenbalk bevat knoppen waarmee u kunt inzoomen tot de werkelijke grootte, waarmee u het beeld kunt aanpassen aan de paginabreedte en waarmee u het volle beeld op het beeldscherm kunt brengen. Het menu "Bekijken" bevat diezelfde opdrachten en voegt twee extra zoomniveau's toe: u kunt het beeld laten afbeelden op 50 % en 200 % van zijn werkelijke grootte. Bij de werkelijke grootte beantwoordt één beeldpixel aan één schermpixel. (Er zijn versnellingsstoetsen beschikbaar voor alle de zoomniveau's!)



U kunt ook met de *rechter* muisknop klikken om op een deel van het gescande beeld in te zoomen op werkelijke grootte. Klik de rechter muisknop een tweede keer om opnieuw uit te zoomen.





## **EÉN, EEN GESCAND BEELD ANALYSEREN**

Nu het beeld gescand is, kunt u aangeven welke delen u wilt omzetten in editeerbare tekst door kaders, zogenaamde "vensters", rond de zones van belang te tekenen.

Overigens kan Readiris dit automatisch voor u doen wanneer u de optie "Pagina-analyse" activeert op de hoofdknoppenbalk.

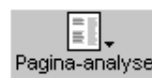



De automatische pagina-analyse is bijzonder nuttig wanneer u **in kolommen geschikte tekst** en documenten met een ingewikkelde layout moet herkennen die mogelijkwerwijze illustraties en tabellen bevat.

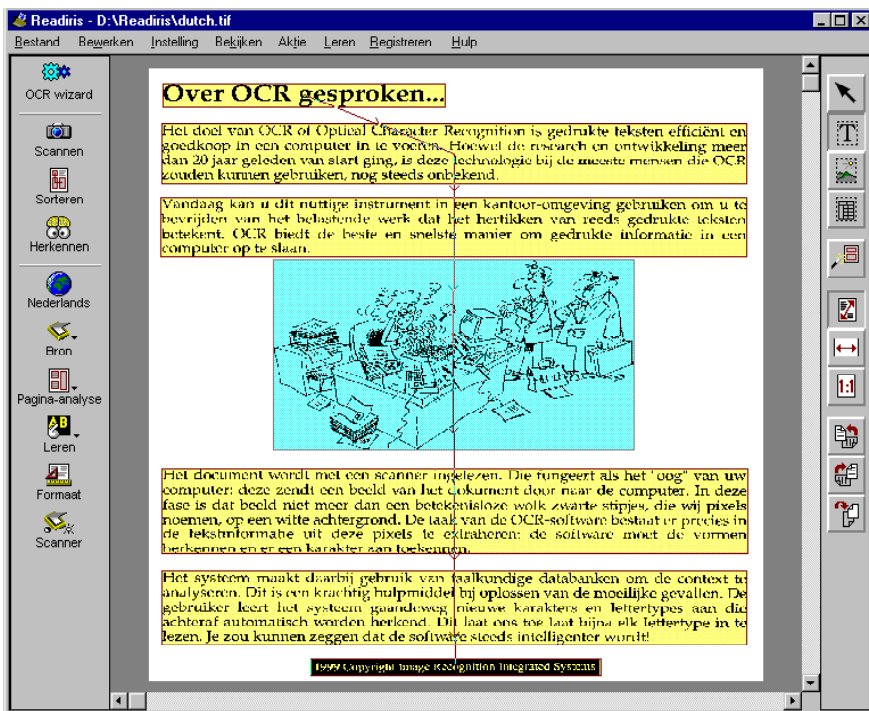

De pagina-analyse maakt gebruik van drie **venstertypes**: er zijn tekstvensters, grafische vensters en tabelvensters. Readiris onderscheidt de tekstblokken van de tabellen en de grafische zones die foto's, illustraties enz. bevatten. (We komen verder terug op de opslag van grafieken en de herkenning van tabellen.)

Een **kleurcode** geeft aan met welk venstertype u te maken hebt: tekstvensters zijn geel gekleurd, grafieken zijn blauw en tabellen purper.

Het aantal vensters is altijd aangegeven in de tooltip van de tools "Tekstvenster", "Grafisch Venster" en "Tabelvenster".

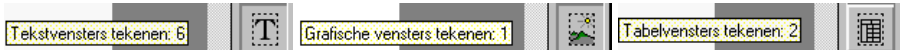

De pagina-analyse verloopt snel, springt tolerant om met lijnkromming en is erg akkuraat: de analyse vindt complexe, "onregelmatige" vormen terug.

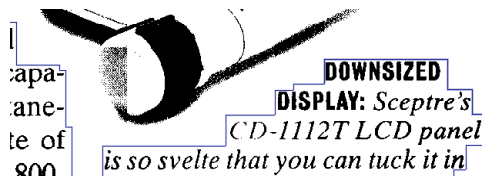

De pagina-analyse zal zelfs zones detecteren met **witte tekst op een zwarte achtergrond**. Zulke tekstkaders herkennen vormt geen probleem: terwijl de preview het gescande document getrouw op het beeldscherm toont, zal Readiris tijdens de herkenningfase het beeld "negatief maken" om het kader te kunnen herkennen. (U kan ook de scanner volledig "negatieve" beelden laten aanmaken om zo bladzijden te verwerken met witte tekst op een zwarte achtergrond. Zie verderop.)

## ANDERHALF, VENSTERS SORTEREN

Readiris detecteert niet alleen de tekstblokken, maar *sorteert* die ook: standaard worden de venster van boven naar onder, van links naar rechts gesorteerd zodat in kolommen geschikte documenten goed verwerkt worden.

Natuurlijk kunt u de **sorteervolgorde** wijzigen. Om dit te doen klikt u op de knop "Sorteren" op de hoofdknoppenbalk. Van zodra de "sorteermodus" actief is verandert de muiscursor in een hand met wijzende vinger.





Klik op de vensters die u wenst over te nemen. De vensters die u *niet* aanklikt zullen simpelweg niet herkend worden. Vernemen welke vensters wel en niet geselecteerd zijn is erg makkelijk: de geselecteerde vensters hebben hun volle kleur, de niet-geselecteerde vensters zijn lichter van kleur.

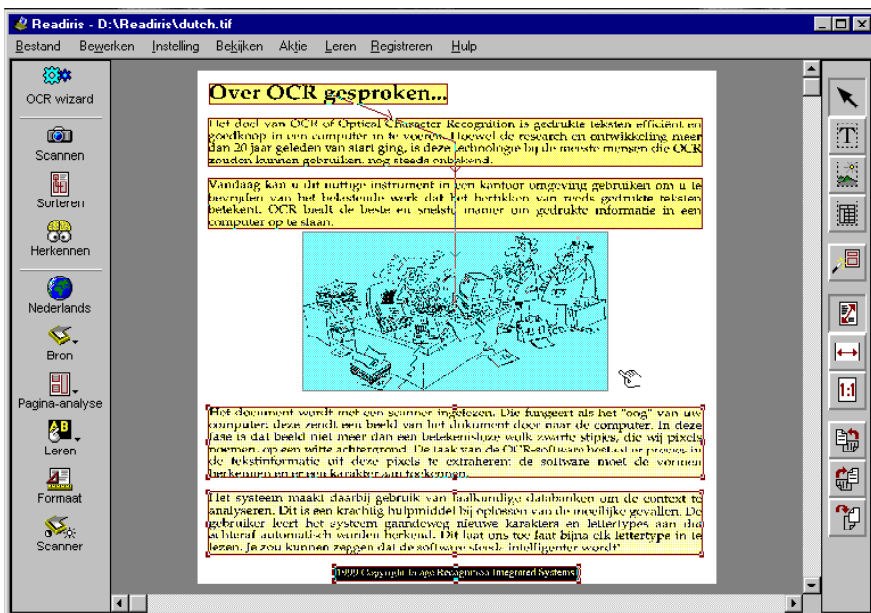

Standaard is de pagina-analyse geactiveerd. Om Readiris te dwingen de huidige pagina te analyseren – u hebt bijvoorbeeld de pagina-analyse per ongeluk uitgeschakeld, u heeft sommige vensters gewist en nu wilt u de pagina-analyse herhalen enz. -, klikt u op de knop "Pagina Analyseren" in de beeld knoppenbalk.



(Bij Aziatische documenten selecteert u de taal van het document *eer* u de pagina-analyse uitvoert. Voor die talen worden er speciale routines gebruikt: de spatie tussen twee lijnen is meestal groter dan het geval is in Westerse documenten, de tekst bestaat uit kleine icoontjes (“ideogrammen”) die in Westerse documenten wel eens als grafische zone kunnen worden gezien, en de tekst kan van rechts naar links, van boven naar beneden lopen.)

## TWEE, BEELDEN MANUEEL BEVENSTEREN

De pagina-analyse is de automatische manier om gescande pagina's te bevensteren. Maar u kunt de zones van een beeld ook handmatig aangeven met de **venstertools** van Readiris!

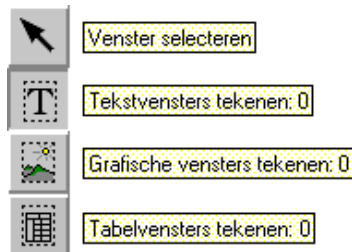

Om een vierkanten kader te **creëren** rond een te hernemen zone, selecteert u de corresponderende tool in de beeldknoppenbalk. Klik de cursor in de linker boven hoek van het venster, trek het venster open door de muis te verschuiven naar de tegenovergestelde hoek rechts onder en klik nogmaals. (Zijden kleiner dan 1 mm zijn niet toegelaten, ze zouden overigens niet één karakter bevatten.)

De vensters worden automatisch gesorteerd naarmate ze gecreëerd worden: de pijlen geven de volgorde aan.

U kunt ook “onregelmatige” tekstblokken tekenen door **polygone vensters** rond dergelijke tekstzones te trekken. Niet-vierkante vensters creëert men door vierkanten vensters te versmelten: van zodra twee vierkanten (van hetzelfde type) elkaar raken, worden ze automatisch omgezet in één venster! Het komt hierop



neer dat u een huis bouwt door de ene kamer na de andere toe te voegen...  
(Veelhoekige tabelvensters creëren heeft geen zin.)

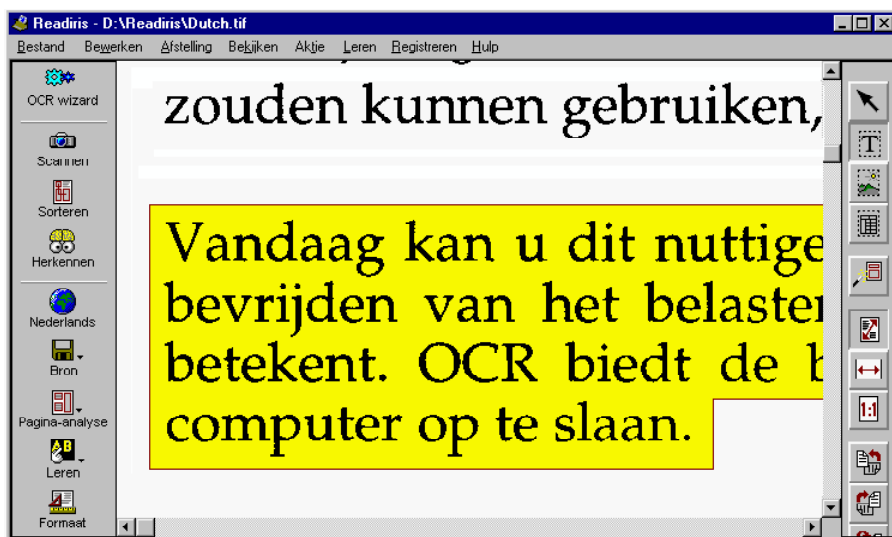

Bovendien kunt u manuele bevenstering combineren met het sorteren van vensters; u kunt namelijk ook nieuwe vensters aanmaken wanneer de “sorteermodus” geactiveerd is. U sorteert dan een aantal vensters dat door de pagina-analyse werd gedetecteerd en u creëert nieuwe vensters waar de pagina-analyse geen bevredigend resultaat opleverde. Van zodra u een nieuw venster tekent in de “sorteermodus”, worden alle vensters gewist die op dat ogenblik nog niet geselecteerd waren!

Om vensters te wijzigen, te verplaatsen en te wissen, moet u ze eerst **selecteren**. Om dit te doen, kiest u de knop "Vensters Selecteren" (de “pijl” knop) in de beeld knoppenbalk en klikt u op het venster. Vierkanten markeerpunten verschijnen op elke hoek en in het midden van de vensterzijden.



Klik de muisknop ergens anders om de **selectie** van vensters **ongedaan te maken**. Om **aanvullende vensters** te selecteren, houdt u de Shift knop ingedrukt terwijl u op de bijkomende vensters klikt. Om samen met een venster tegelijk de ingesloten vensters te selecteren (van het andere type), houdt u de Ctrl toets ingedrukt terwijl u op het hoofdvenster klikt.

Merk op dat u het venstertype, de cöördinaten in pixels en de sorteervolgorde van een venster kunt zien door op de Alt toets te drukken terwijl u het venster selecteert!





Tot zover het selecteren van de vensters. Om een tekstvenster te **wijzigen**, selecteert u het, plaatst u uw muiscursor boven een markeerpunt en sleept u de vensterzijde om de afmetingen te veranderen.

Om een venster te **verplaatsen**, selecteert u het en sleept u het naar een andere lokatie.

Om vensters te **wissen**, selecteer u ze en kiest u het commando "Knippen" of "Wissen" van het menu "Bewerken". Het commando "Knippen" plaatst het venster(s) in een interne buffer, het commando "Wissen" wist de venster(s) onherroepelijk. Wanneer u vensters plakt, worden ze ingevoegd worden op hun originele plaats; het is de taak van de gebruiker ze te verplaatsen naar hun nieuwe lokatie.

Merk op dat *alle* klassieke opdrachten van het menu "Bewerken" van toepassing zijn op de vensters: vensters kunt u wissen, knippen, kopiëren en plakken! Het commando "Annuleren" speelt ook zijn rol: u komt op uw stappen terug wanneer u per ongeluk vensters heeft gewist, verplaatst, vergroot, enz.



Merk tevens op dat er versnellingstoetsen beschikbaar zijn voor alle opdrachten! Laten we een voorbeeld geven: om alle bestaande vensters te wissen, kiest u het commando "Alles Selecteren" onder het menu "Bewerken" of de versnellingstoets Ctrl+A en klikt u op het comando "Wissen" of zijn versnellingstoets Del. U bent nu klaar om een nieuwe vensterlayout aan te maken. Om de vorige layout te herstellen, kunt u "Annuleren" kiezen of zijn versnellingstoets Alt+Backspace.



## **DRIE, VENSTERSJABLONEN OPSLAAN**

---

De resulterende vensterlayouts kunnen opgeslagen worden als venstersjablonen met het commando "Layout Opslaan" onder het menu "Bestand" om in de toekomst opnieuw gebruikt te worden. U laadt een sjabloon in het geheugen met het commando "Layout Laden".

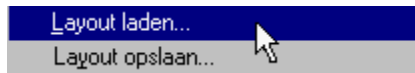

Als u documenten met een zelfde layout gaat herkennen - bijvoorbeeld een rapport van 50 bladzijden waar de hoofding en de voetnoten om evidente redenen worden uitgesloten -, kunt u één sjabloon hanteren voor alle 50 pagina's.

Wanneer u een sjabloon in het geheugen laadt, wordt de pagina-analyse automatisch uitgeschakeld. De vensterlayout blijft van kracht totdat u de pagina-analyse opnieuw activeert in de beeldknoppenbalk.

## **MET READIRIS KUNT U DE HELE WERELD ROND!**

---

In de veronderstelling dat de vensters correct gedefiniëerd zijn, bent u nu bijna klaar om de karakterherkenning uit te voeren. We zeggen "bijna", want u heeft de taal en de instellingen van het document nog niet gecontroleerd.

De taalinstelling komt voor in de hoofdknoppenbalk.



Klik op de knop "Taal" om de taal van het document aan te passen.

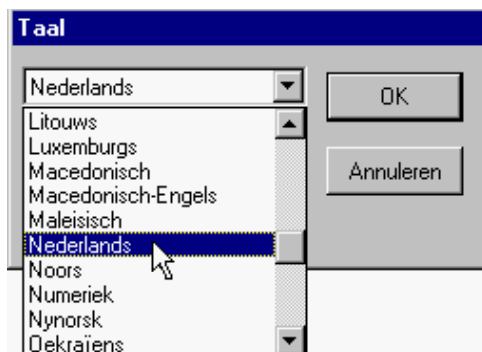

U kunt een lettertoets indrukken om onmiddellijk naar een taal te gaan: als u momenteel Nederlands geselecteerd hebt en u wilt Hongaars selecteren dan drukt u op de "H" toets op uw klavier om onmiddellijk naar het Hongaars te gaan. Wanneer verschillende talen dezelfde beginletter hebben drukt u herhaalde malen op deze toets om de verschillende opties te doorlopen. Bijvoorbeeld: Readiris leest Portugees en Pools. Door éénmaal op "P" te drukken, selecteert u het Pools, door een tweede maal op "P" te drukken selecteert u het Portugees en door een derde maal op de "P" toets te drukken keert u terug naar het Pools. (Om naar een *andere* letter te gaan, bijvoorbeeld T, drukt u op de toets BackSpace voor u de "T" toets indrukt.)

Readiris is geenszins beperkt tot het Nederlands: er worden wel **55 talen** ondersteund! Alle Europese en Amerikaanse talen worden herkend, en daar horen ook de Centraal-Europese talen, het Grieks, het Turks, de Cyrillische talen (de "Russische" talen) en de Baltische talen bij.

Optioneel herkent Readiris Aziatische documenten: de extra module "Aziatische herkenning" leest het Japans en vereenvoudigd Chinees. Het traditioneel Chinees wordt niet ondersteund. (Het vereenvoudigd Chinees wordt gebruikt op het Chinees vasteland, het traditioneel Chinees in de "Grote 5" gemeenschappen - Hong Kong, Taiwan, Singapore enz.)

Merk ook op dat de Britse en Amerikaanse varianten van de Engelse taal – of zullen we eerder over “internationaal” Engels spreken in plaats van Amerikaans? – onderscheiden zijn.

Merk op dat u een aangepaste configuratie van Windows nodig hebt om de Centraal-Europese, Griekse, Turkse, Cyrillische en Baltische karakters te ondersteunen. U kunt één en ander installeren met de Windows “service pack” “Veeltalige Ondersteuning”. Selecteer het pictogram “Software Toevoegen/Wissen” onder het “Controlepaneel” om uit te vinden of deze Windows module al op uw PC geïnstalleerd is. Naargelang de software-bundle die u heeft aangekocht, bevat de Readiris CD-ROM mogelijkerwijze gedetailleerde informatie over de installatie van deze Windows module.

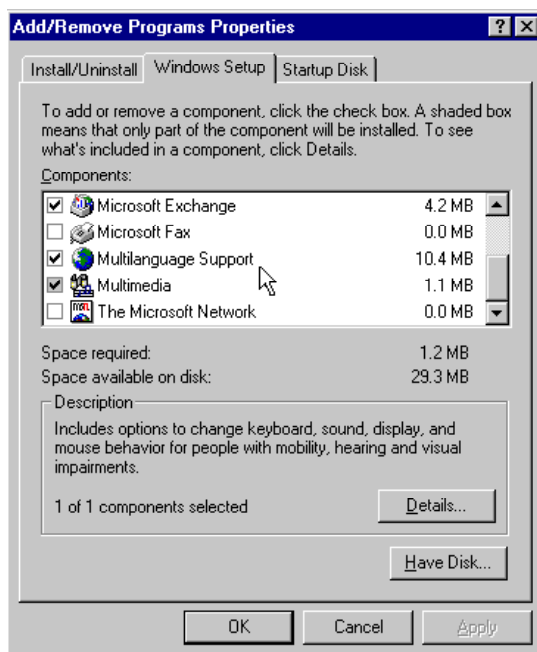

Om Aziatische documenten op het scherm af te beelden en te bewerken, kunt u een Aziatische, Japanse of Chinese versie van het Windows besturingssysteem installeren, of gespecialiseerde “emulator”-software (zoals UnionWay AsianSuite of TwinBridge AsianBridge) installeren op een Westerse versie van Windows om de ideogrammen van deze Aziatische talen correct voor te stellen.

De correcte taal kiezen is van essentieel belang. Op basis van de geselecteerde taal, zal het programma weten welke **set van symbolen** dient herkend te worden. De veeltalige ondersteuning garandeert dat u “exotische” karakters ß, ñ, γ en ø correct herkent.

Ten tweede maakt het programma uitgebreid gebruik van **linguïstische databanken** om de resultaten te valideren. Stel dat u het woord "president" moet lezen waar omwille van een inktvlek de "r" eerder op een "f" lijkt. Door het voorlopige resultaat op te zoeken in het lexicon zal Readiris autonoom ontdekken dat het woord "president" gelezen wordt en dat het dus geen zin heeft om het symbool als "f" te herkennen. Dit **zelflerende techniek** hangt natuurlijk sterk af van de linguïstische context.

De taalkunde vormt een belangrijk hulpmiddel om **ambiguë gevallen** op te lossen zoals een "O" die als een '0' kan worden gelezen. Of denk aan de letter "l" en het cijfer '1' die in heel wat lettertypes dezelfde vorm hebben – denk aan teksten die afkomstig zijn van een oude schrijfmachines! De linguïstische context helpt bepalen of u te maken heeft met een "l" of een '1'.

De onderstaande illustratie laat verschillende exemplaren zien van ééntjes en l-symbolen. De vormpjes op de eerste lijn zijn niet dubbelzinnig, de vormpjes op de tweede lijn zijn dat wel, maar de taalkunde biedt een uitweg. Wanneer de context geen uitsluitel biedt, moet de gebruiker tussenkomen.



193 1950s. 1hr  
Well, Rossellini

## **READIRIS VERANDERT TUSSENDOOR VAN TAAL**

---

Maar het blijft hier niet bij: Readiris kan middenin een zin van taal veranderen zonder tussenkomst van de gebruiker! Wanneer Westerse woorden opduiken in Griekse, Cyrillische en Aziatische documenten - vele eigennamen, merknamen enz. worden geschreven in het Latijns alfabet - zal Readiris automatisch naar het correcte alfabet grijpen. Met andere woorden, u kunt een **gemengd alfabet** activeren van Griekse, Cyrillische of Aziatische karakters in combinatie met Latijnse karakters.



Wees er zeker van dat u "Grieks-Engels" geselecteerd hebt of een gepaste Cyrillische taalinstelling - bijvoorbeeld "Oekraïens-Engels". Met andere woorden: selecteer niet gewoon het "Grieks" of "Oekraïens" als taal van het document in de hoop dat de Westerse symbolen wel goed door de herkenning zullen komen.



Dit is een voorbeeld waar een Russische tekst enkele Engelse woorden bevat – open het beeld ALPHABET.TIF mocht u het zelf willen proberen!

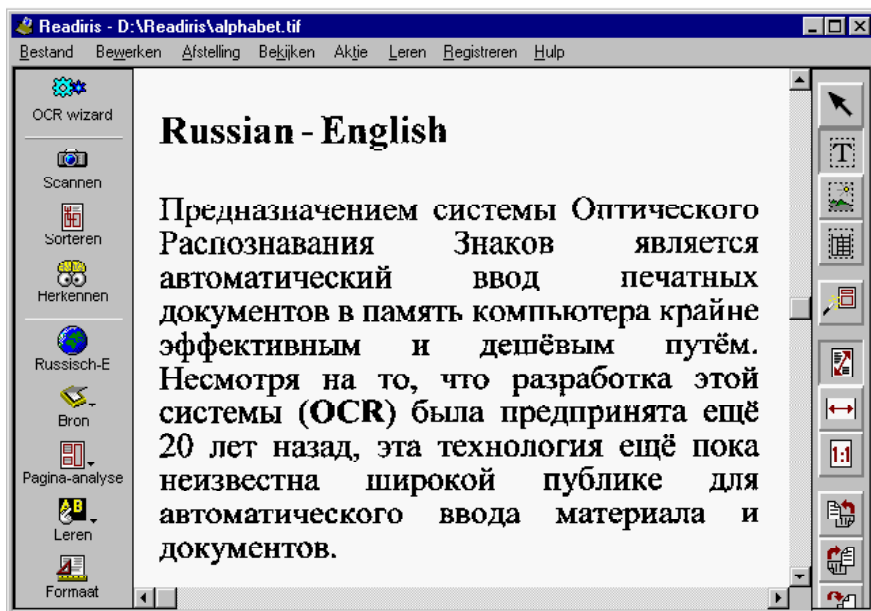

Wanneer u het resultaat met de tekstverwerker opent ziet het er zo uit - het kan gebeuren dat u een Cyrillisch **lettertype** moeten activeren om de Russische tekst correct af te beelden.

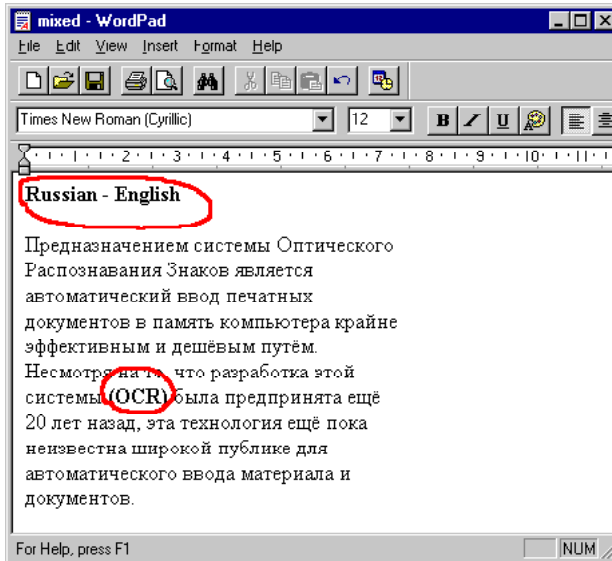

Om **andere talen** te **mengen** moet u die taal selecteren met de meest uitgebreide karaktertabel. Stel dat u een document heeft waar de Franse vertaling naast de Nederlandse tekst staat: u moet het Frans selecteren om ervoor te zorgen dat de geaccentueerde karakters zoals ç, é en ù correct herkend worden.

## **DE KENMERKEN VAN HET DOCUMENT AANGEVEN**

Nu de taal is ingesteld, gaan we over naar de andere kenmerken van het document. U kunt de herkenning aanpassen door enkele karakteristieken van het document aan te geven: het type lettertekens en de karakterafstand. (Deze commando's zijn niet van toepassing op Aziatische documenten.) Laten we verhelderen wat dit alles betekent.



Eerst en vooral geeft u met het commando "Type Lettertekens" onder het menu "Instelling" aan of u "normale" of **matrixgeprinte** documenten wilt herkennen.



Het is noodzakelijk deze parameter correct in te stellen: "draft" dot matrix symbolen - ook wel "9 pin" matrixdruk genoemd - zijn opgemaakt uit aparte vlekken, en er zijn sterk gespecialiseerde herkenningstechnieken nodig om dergelijke tekst te lezen.

**ape-descended life**

Matrixdruk met "letterkwaliteit", ook wel "25 pin" matrixdruk genoemd, vereist de optie "Normaal", en dat is ook het geval voor de **drukkwaliteiten** gedrukt, getikt, laserdruk en inkjetdruk. "Normaal" is overigens de standaard waarde.

De drukkwaliteit wordt aangegeven in de tooltip van de knop "Herkennen": wanneer aan de tooltip geen bericht is toegevoegd, is de "normale" drukkwaliteit van toepassing, wanneer het bericht "Dot matrix" is toegevoegd, is de dot matrix leesmodus actief.



De **karakterafstand** kan gekozen worden met de opdracht "Karakterafstand" onder het menu "Instelling".

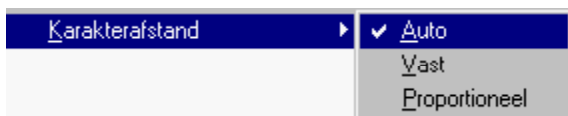

Bij *vaste* lettertypes hebben alle symbolen van één lettertype dezelfde breedte. Een "l" neemt evenveel horizontale plaats op binnen een lijn als een "w", zoals in deze zin het geval is.



Neem bijvoorbeeld de documenten die afkomstig zijn van een schrijfmachine: de wagen van de schrijfmachine schuift telkens op met een vaste afstand.

Bij een *proportioneel* lettertype hangt de breedte van elk symbool van zijn specifieke vorm af. Symbolen zoals "m" en "w" zijn duidelijk breder, nemen meer plaats in binnen een lijn dan de dunne karakters "l" of "j". Zowat alle boeken, tijdschriften en kranten gebruiken exclusief proportionele lettertypes.

Courier, een vast lettertype

Letter Gothic, een vast lettertype

Century Schoolbook, een proportioneel lettertype

Arial, een proportioneel lettertype

Dit is de simpelste oplossing: laat deze optie altijd op "Auto" staan, zodat Readiris automatisch de karakterspatiëring zal detecteren.

## **READIRIS WORDT TELKENS INTELLIGENTER!**

---

Wanneer de taal en de kenmerken van het document aangegeven zijn klikt u op de knop "Herkennen".



De vooruitgang van het OCR-proces wordt op het scherm getoond. U kunt op de knop "Stop" klikken (en op Esc drukken) om de tekstherkenning af te breken.



Indien de leermodus geactiveerd werd met de knop "Leren" op de hoofdknoppenbalk komt Readiris tegen het einde van de herkenning aan terecht in de interactieve fase i. Het interactief leren is standaard geactiveerd.

(Het interactief leren is niet van toepassing op Aziatische documenten: het systeem trainen heeft geen zin bij talen die duizenden symbolen gebruiken - en dan gaan we overigens van uit dat u de ideogrammen kunt intikken, geen makkelijke taak op een Westers toetsenbord.)



De leermodule kan in bepaalde gevallen de herkenning sterk verbeteren. Wanneer de gebruiker probeert om gebroken, misvormde lettertekens in te lezen zoals men die terugvindt in echte documenten, of wanneer men op gestileerde lettertekens botst die Readiris niet optimaal herkent, kan het **interactief leren** dit voorlopig "falen" overwinnen.

De leermodus wordt ook gebruikt om het systeem te trainen op **speciale symbolen** die Readiris initieel niet herkent, zoals wiskundige of wetenschappelijke symbolen en dingbats. Een paar voorbeelden: Readiris kan getraind worden om het symbool " $\pi$ " te herkennen als "pi" of de dingbat "☎" als

"Tel". (Merk op dat de lijst van herkende symbolen echter niet kan uitgebreid worden met de symbolen " $\pi$ " en "☎"!)

De herkende tekst wordt progressief doorlopen en het systeem stopt op de twijfelachtige karakters of – als we het over elkaar rakende karakters ("ligaturen") hebben – op de twijfelachtige karakterstrings. De lettertekens worden altijd in hun context getoond, met de nodige klemtoon op de twijfelachtige karakters. Niet-herkende karakters worden voorgesteld met een tilde (het symbool "~").

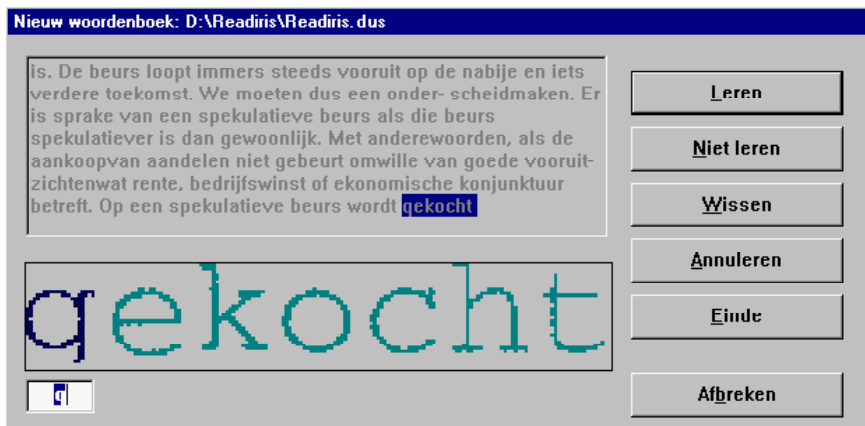

Het eerste wat u moet doen is nagaan of het correcte woordenboek en de goede woordenboekmodus geactiveerd zijn – deze zijn altijd aangegeven in de titel van het leervenster. Mocht dat niet het geval zijn, klik dan op "Afbreken" - het beeld van het document wordt weer op het scherm gebracht mét zijn bevenstering -, activeer het juiste woordenboek of de woordenboekmodus en herhaal de herkenning. (De werking van de woordenboeken komt zo meteen aan bod.)

Voer indien dat nodig is een karakter (of een karakterstring) in voor de verkeerde of niet herkende tekens en klik op één van de volgende knoppen.



## Leren

U gaat akkoord met het voorgestelde oplossing of u verbetert ze. Het programma bewaart dit twijfelachtige karakter in het woordenboek als “zeker”, definitief. De verdere herkenning ervan zal geen tussenkomst meer vergen, de vorm wordt als voor één en altijd als aangeleerd beschouwd.

In het bovenstaand voorbeeld stopt het systeem op een twijfelachtige vorm, en we klikken op "Leren" om een vorm op te nemen die niet kan verward worden met andere karakters.

## Niet Leren

U gaat akkoord met het voorgestelde oplossing of u verbetert ze. Het verschil met de knop "Leren" zit hierin dat de vorm de status “onzeker” krijgt in het woordenboek. Bij verdere herkenning zal het systeem u alvast wel de aangeleerde oplossing voorstellen, maar de herkenning zal nog steeds uw bevestiging vereisen.

Deze knop wordt gebruikt bij symbolen die kunnen verward worden met andere: een vervormde "e" die sterk op een "c" lijkt, een beschadigde "t" die veel weg heeft van een "r" enz.

Nieuw woordenboek: D:\Readiris\Readiris.dus

en media-trainingen of optre- dens als moderator in debatten. & Overigens ben ik niet de eni- ge BRTN-journalist die trainingen geeft. Er zijn er nog meer in ons huis.» VAN SEVENANT « Ik pak iemand als Versnick op net dezelfde manier aan als ik de anderen behandel. Ik ben niet vriendelijker voor hen.» HUMO Maar u hebt geld gekre-

gekre-

re

Leren

Niet leren

Wissen

Annuleren

Einde

Afbreken

De "e" hierboven is serieus beschadigd - in feite lijkt hij op een "c"-, en u klikt hier op "Niet Leren" om dit symbool niet met de "c" te verwarren.

### **Wissen**

De getoonde vorm wordt uit de uitvoer verwijderd. Gebruik deze knop om "ruis" die op de documenten voorkomt - inkt- of koffievlekken enz. die herkend raken als punten, komma's en dergelijke - uit de uitvoer te verwijderen, of om een willekeurig ongewenst symbool te wissen.

### **Annuleren**

U keert terug om fouten te verbeteren. Readiris houdt de negen laatste operaties bij.

### **Einde**

Het leerproces wordt gestopt maar het OCR-proces gaat verder in de automatische modus. Alle oplossingen van het systeem worden aanvaard zonder validatie door de gebruiker.

Klik op deze knop wanneer u ziet dat de herkenning erg goed is en geen gedetailleerde verificatie behoeft.

Verwar "Einde" niet met "Afbreken": bij "Afbreken" wordt er geen uitvoer gegenereerd en moet u de herkenning overdoen, met de knop "Einde" wordt de tekst wel aangemaakt, alleen neemt u die niet in detail door.

## **DE ROL VAN WOORDENBOEKEN**

---

De resultaten van elke trainingssessie worden tijdelijk in het computergeheugen bewaard maar kunnen en moeten voor verder gebruik opgeslagen worden in bestanden die we "woordenboeken" noemen. Deze woordenboeken worden in het geheugen geladen om bij gelijkaardige documenten van de extra intelligentie gebruik te maken. Readiris gebruiken betekent Readiris telkens intelligenter maken!



Hoe gaat dit in zijn werk? De werking van de woordenboeken wordt beheerd door het menu "Leren": u moet een woordenboek selecteren met het commando "Woordenboek" en zijn werkingsmodus bepalen.

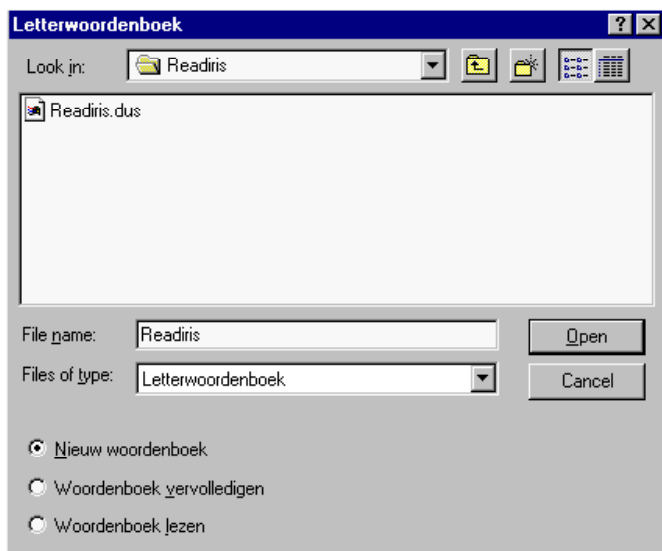

**Woordenboeken** zijn beperkt tot 500 vormen; wij raden u aan aparte woordenboeken aan te maken voor specifieke applicaties - bijvoorbeeld per documenttype. Om het allemaal duidelijk te houden geeft u het best heldere namen aan deze woordenboeken, bijvoorbeeld RAPPORT.DUS, PALATINO.DUS enz. Woordenboeken hebben standaard de extensie \*.DUS. De training heeft geen effect meer wanneer het woordenboek vol is: de resultaten van het leerproces worden dan niet langer in het geheugen opgeslagen of naar het woordenboek weggeschreven.

U kunt de woordenboekmodus aanpassen met het commando "Woordenboek" of rechtstreeks onder het menu "Leren". Er zijn drie woordenboekmodi: nieuw, vervolledigen en lezen.



De optie "Nieuw Woordenboek" geeft aan dat de resultaten van de training zullen opgeslagen worden in een *nieuw* woordenboek. (Wanneer u een bestaand woordenboek selecteert wordt de inhoud gewist.)

De uitbreidingsmodus geeft aan dat de trainingresultaten zullen bewaard worden in een *bestaand* woordenboek: de herkenning maakt al gebruik van de extra intelligentie die in het woordenboek aanwezig is, en u voegt nieuwe vormen aan het woordenboek toe. Eenvoudig gesteld kunt u met deze optie een woordenboek in verschillende stappen opbouwen.

(Wanneer u een nieuwe bestandsnaam invult voor een woordenboek en u activeert de vervolledigingsmodus, zal een leeg woordenboek worden gecreëerd en gaandeweg ingevuld.)

Met de laatste optie, "Woordenboek Lezen", zal het woordenboek enkel gelezen, geraadpleegd worden: u maakt gebruik van het woordenboek *zonder* er wat dan ook aan toe te voegen ("read only").

Selecteer de modus nieuw wanneer u één enkele bladzijde herkent. Om verschillende bladzijden van hetzelfde type - we bedoelen met hetzelfde lettertype en dezelfde drukkwaliteit - te herkennen, kiest u de modus nieuw voor de eerste bladzijde, de vervolledigingsmodus voor enkele volgende bladzijden en de leesmodus voor de rest van het document. Wanneer meerbladige documenten herkend worden, wordt het woordenboek automatisch in de uitbreidingsmodus gezet van zodra u een volgende bladzijde inscant.

Noteer dat de tooltip van de knop "Leren" op elk ogenblik aantoont welke woordenboek actief is en in welke werkingsmodus dat woordenboek zich bevindt.

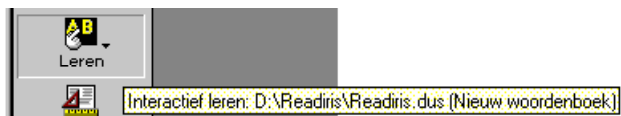

Wanneer u in het interactief leren terecht komt worden het woordenboek en zijn modus aangegeven in de titel van het leervenster, en u klikt op "Annuleren" om opnieuw te beginnen wanneer deze foutief blijken.



## HET RESULTAAT DIREKT NAAR EEN TOEPASSING STUREN

Het interactief leren beëindigt de karakterherkenning. Daar Microsoft Word 97 fungeert als standaard doelttoepassing voor de uitvoer, wordt uw tekstverwerker na de herkenning (indien nodig) automatisch opgestart en wordt de herkende tekst ingevoegd.

Het gescande beeld verschijnt opnieuw op het scherm mét de bevenstering. Het beeld is klaar voor verdere verwerking, het blijft afgebeeld tot u een nieuwe bladzijde inscant.



U heeft inderdaad een document omgezet in een editeerbaar computerbestand, en dit wel 10 tot 25 maal vlugger dan indien u de tekst had hertikt! Ga uw gang en vergelijk het resultaat met het beeld binnen het Readiris venster.

In feite biedt Readiris drie verschillende methoden om de herkenningsresultaten te bewaren: u kunt het herkende document rechtstreeks naar een doeltoepassing zenden, u kunt het resultaat opslaan in een extern bestand en in het Windows klembord stoppen.

De uitvoermodus wordt bepaald met de "Formaat" knop (of met het com-mando "Tekstformaat" onder het menu "Instelling").



De mogelijkheid om documenten “door te **zenden**” biedt u een rechtstreekse OCR link tussen uw scanner en uw Windows applicaties: u voert documenten onmiddellijk uit naar uw tekstverwerker of rekenblad! Readiris stuurt herkende



documenten rechtstreeks naar Microsoft Word 97, Microsoft Excel en de Windows toepassing WordPad.

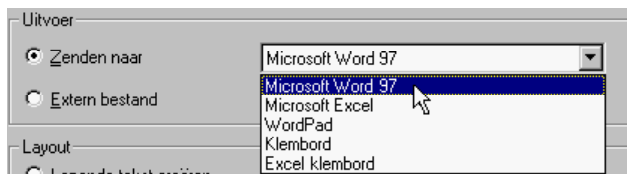

Na de herkenning wordt de doeltoepassing opgestart en worden de resultaten automatisch ingevoegd.

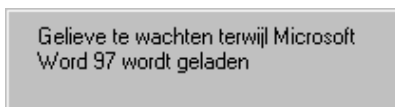

Vergeet echter niet dat de optie "Zenden naar" u ook teksten in het Windows **klembord** laat stoppen, er is dus geen strikte noodzaak om ze uit te voeren... of in een bestand op te slaan!

## **HET RESULTAAT IN EEN TEKSTBESTAND OPSLAAN**

U kunt inderdaad het herkenningresultaat bewaren in een extern bestand. Readiris ondersteunt een wijd gamma aan bestandsformaten dat alle populaire tekstverwerkers en rekenblad omvat - Microsoft Word (DOC), RTF, HTML enz.

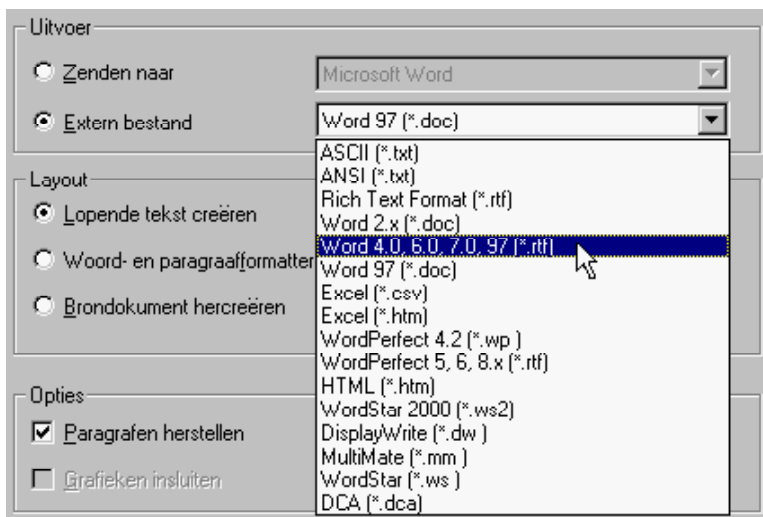

Door de optie "Extern bestand" te kiezen, wordt u na de herkenning uitgenodigd de tekst op te slaan.

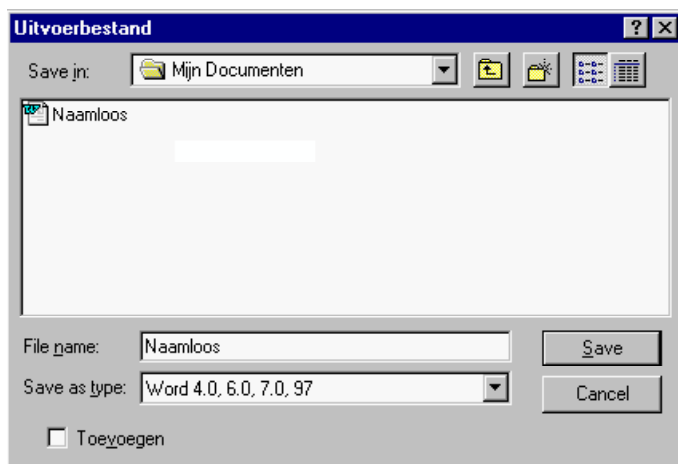

U kunt een nieuw bestand aanmaken of de uitvoer toevoegen aan een bestaand tekstbestand – vandaar de knop "Toevoegen". U kunt bijvoorbeeld twee gescande bladzijden tekst toevoegen aan een studie die u zelf geschreven heeft. Wanneer u tekst toevoegt aan een bestaand bestand, wees er dan zeker van dat die tekst op dat ogenblik niet geopend is want zoiets belet u in dat bestand te schrijven!

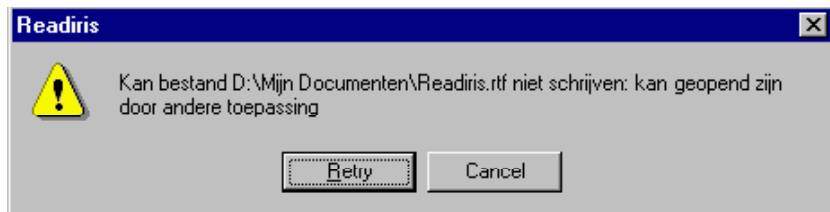

## MEERDERE PAGINA'S HERKENNEN

---

Wanneer u op "Opslaan" klikt om een tekst te bewaren, zal het systeem u uitnodigen om een volgende pagina in te lezen. (Wanneer u de tekst naar een doelapplicatie of het klembord stuurt, zult u natuurlijk niet uitgenodigd worden om de tekst op te slaan.)



Er wordt nu een **statistisch gegeven** vermeld - het aantal karakters dat u heeft ingelezen.

U kunt nu de herkende tekst openen met uw tekstverwerker of teksteditor, in uw DTP-software of een andere tekstapplicatie invoeren.

Onze oefening van één bladzijde eindigt hier. Maar hoe slaat u de tekst op van de volgende bladzijden? Met andere woorden: hoe verwerkt u documenten die meerdere pagina's beslaan? Het is eigenlijk heel simpel: klik op "Volgende Pagina" wanneer u uitgenodigd wordt om een volgende bladzijde te lezen. Als uw scanner als beeldbron fungeert scant u een ander blad. Tevens worden het uitvoerbestand en het woordenboek automatisch in de uitbreidingsmodus geplaatst zodat u de tekst kunt aanvullen en de training comfortabel kunt verderzetten.

U kunt rustig verdergaan met het herkennen van andere pagina's: de nieuwe tekst zal telkens aan het bestand worden toegevoegd na de herkenning.



## DE UITVOER OPMAKEN

---

Een tekst opslaan of uitvoeren houdt meer in dan een uitvoermethode kiezen of een bestandsnaam opgeven voor de tekstuitvoer. U moet ook een tekstformaat selecteren en de layout van de herkende tekst gaan bepalen. Kortom, u moet beslissen waar u met de tekst heen wilt eer u de herkenning uitvoert.

Sommige opties van de "Formaat" knop laten u toe om het uitzicht van de uitgevoerde tekst te beïnvloeden.

De "tekstflow" van de uitvoer wordt onmiddellijk beïnvloed door de optie "Paragrafen Herstellen" die u vindt onder de "Formaat" knop.

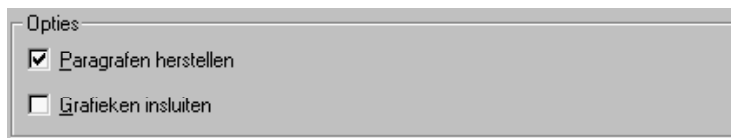

Houdt deze optie geactiveerd om Readiris de **paragrafen** te laten **detecteren**: Readiris zal dan de normale wordwrap toepassen die typisch is voor tekstverwerkers, zoniet wordt een carriage return (Enter) toegevoegd na iedere lijn en blijven gesplitste woorden gesplitst! De paragraafdetectie is standaard actief.

Laten we een voorbeeld geven om één en ander te verduidelijken. Wanneer de eerste drie lijnen van een kolom "De nieuwe presi-", "dent wuift van op het terras." en "Zijn vrouw vergezelt hem." zijn, zorgt de paragraafdetectie voor het volgende resultaat: "De nieuwe **president** wuift van op het terras. **Zijn** vrouw vergezelt hem." De twee stukken van het woord "president" die door een koppelteken gesplitst zijn, zijn opnieuw aaneengelijmd, en er werd een spatie ingevoegd op het einde van de eerste zin. Kortom, u krijgt een vlotte, continue tekst.

Was de paragraafdetectie *niet* geactiveerd, dan zou de originele layout behouden zijn, met een carriage return (Enter) aan het einde van elke zin.

(De "Formaat" knop bevat tevens formateeropties die we nog niet besproken hebben - we zullen dit straks doen.)

## UW SCANNER INSTELLEN

Laten we uw scanner gaan instellen. We veronderstellen nu wel dat uw scanner en de nodige stuurbestanden goed werden geïnstalleerd.

Als uw Readiris licentie gebundeld is met een scanner, kan deze stap overbodig blijken omdat uw scanner dan allicht al onder Readiris geconfigureerd is.

Klik op de "Scanner" knop in de hoofdknoppenbalk.



Klik op de knop "Scannermodel" om uw **scannermodel** te kiezen.

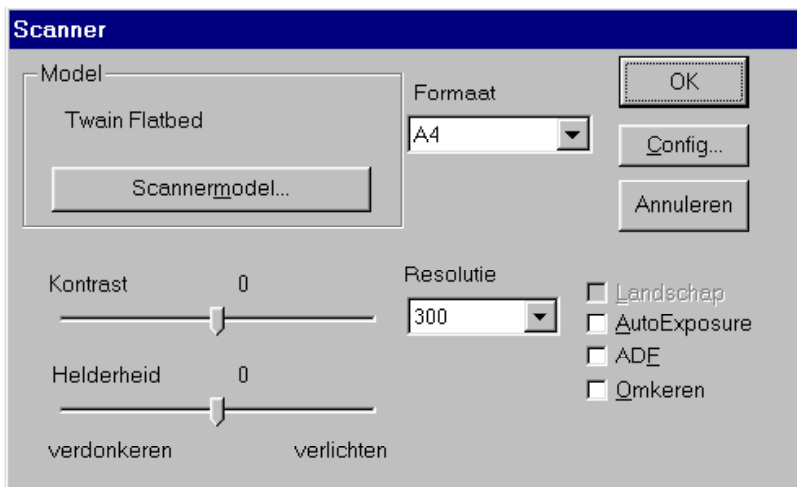

Wanneer u de optie "<Image>" (beeld) als "scanner" selecteert, fungeren vooraf gescande beelden ten allen tijde als beeldbron – u hoeft zelfs de schijf niet te selecteren met de knop "Bron" op de hoofdknoppenbalk.



De knop "Config." is enkel beschikbaar wanneer uw scanner het toelaat. Hij geeft toegang tot sommige geavanceerde scanparameters; bij Twain scanners kunt u deze knop gebruiken om de Twain bron te selecteren. (U kunt dat ook met het commando "Bron Selecteren" onder het menu "Bestand".)

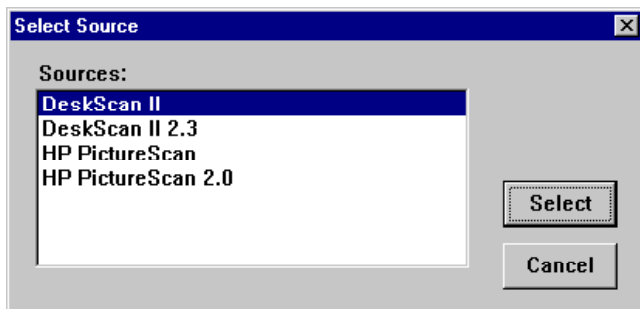

Uw scanner kan ook vergezeld zijn van een **scanplatform** zoals Visioneer Paperport of HP Document Assistant. Afhankelijk van de software-versie die u aangeschaft heeft, zult u gespecialiseerde handleidingen betreffende de scanplatformen terugvinden op de Readiris CD-ROM.

Wanneer de scanner geselecteerd is, zal hetzelfde venster u toelaten om de scanresolutie, het papierformaat en -oriëntatie, de helderheid en het contrast in te stellen. U kunt tevens aangeven of u van de document feeder wilt gebruik maken. Bij Twain scanners worden alle instellingen meestal binnen de Twain interface geregeld.

Kies een **resolutie** van 300 dpi voor normale applicaties en de hogere resolutie van 400 dpi voor kleine druk (kleiner dan 10 punt) en wanneer het document erg gedegradéerd is.

Readiris leest **puntgroottes** van 6 tot 72 punt (0,21 tot 2,54 cm.).



6 punt

72

Readiris leest eveneens “**dropletters**”, hoofdletters die meerdere lijnen beslaan. (Die kunnen uiteraard niet groter zijn dan 72 punt!)

**R**eadiris leest “drop letters” die meerdere lijnen bedekken en kent die toe aan de eerste lijn van de paragraaf.

Door de optie "Landschap" te selecteren geeft u aan dat de pagina-oriëntatie breed is en niet lang (“portret”). Deze pagina-oriëntatie is eigenlijk enkel van toepassing op gereduceerde formaten: bij een A4 flatbed scanner kunt u bijvoorbeeld A5 bladzijden (de helft van een A4 blad) in portret- en in landschaporiëntatie scannen, maar volle A4 bladzijden kunt u natuurlijk alleen in één richting inscannen!



Wanneer u de pagina-oriëntatie moet aanpassen, kunt u gebruik maken van de rotatieknoppen op de beeld knoppenbalk. (Overeenkomstige opdrachten bevinden zich in het menu "Bekijken".)

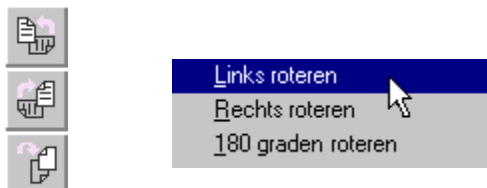

Er zijn drie rotatiemogelijkheden: rotatie naar links, naar rechts en 180°. De rotatie neemt een paar seconden in beslag: het achterliggende beeld wordt herschreven, en niet enkel de afbeelding ervan op het scherm.

Stel de **helderheid** in en, wanneer dat mogelijk is, **het contrast**. De contrastinstelling is enkel beschikbaar op sommige modellen. Sleep de balk om het scannen donkerder of helderder te maken; de geselecteerde waarden worden ook numeriek voorgesteld.

De optie "Omkeren" tenslotte laat de scanner volledig "negatieve" beelden laten aanmaken - activeer deze optie om bladzijden te verwerken met witte tekst op een zwarte achtergrond.)

## STANDAARD INSTELLING BEWAREN

---

Stel de scanparameters goed in en klik op het commando "Standaard Instelling Opslaan" onder het menu "Bestand" om de actuele instellingen te bewaren als standaard **instelling** voor verder gebruik.



Configuratiebestanden bevatten meer dan enkel de scanopties: ze bepalen ook of u het interactief leren gaat gebruiken, welk woordenboek actief is (en zijn modus), welke taal en lettertype – bijvoorbeeld normale, proportionele letters – de documenten bevatten, welke uitvoermethode en layoutopties u gebruikt - bijvoorbeeld lopende tekst naar WordPad sturen enz. Kortom, *alle* operationele parameters van Readiris worden in de configuratiebestanden bewaard.

## SPECIFIEKE INSTELLINGEN BEWAREN

---

De standaard **instelling** zal natuurlijk gebruikt worden telkens u Readiris opstart, maar u kunt specifieke configuraties bewaren om te vermijden dat u operationele parameters moet herdefiniëren. De opdrachten "Instelling Opslaan" en "Instelling Laden" onder het "Bestand" menu nemen deze taak voor hun rekening.

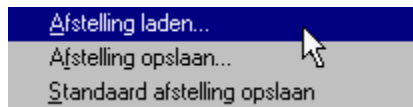

Laten we een voorbeeld geven: als u regelmatig Nederlandse documenten moet herkennen met een specifieke layout, dan wordt u aangeraden om een configuratiebestand aan te maken voor dit documenttype. U zult dan met name "Nederlands" als documenttaal selecteren, een aangepaste vensterlayout laden om te vermijden dat u steeds dezelfde vensters moet hertekenen, het leren uitschakelen maar een woordenboek laden in de leesmodus omdat telkens dezelfde lettertypes terugkeren enz.

Als u twijfels heeft over de huidige instellingen, hoeft u niet in elk menu en elk commando te duiken om ze te achterhalen. U kunt gewoon het commando "Informatie" onder het "Bestand" menu aanklikken om een praktisch overzicht te krijgen.

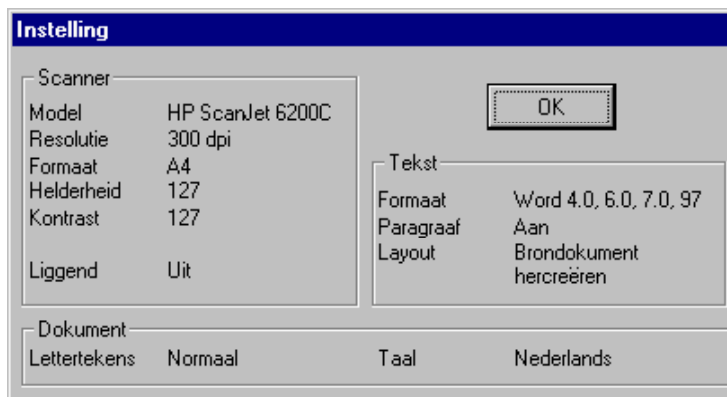

## LAAT DE WIZARD VOOR U WERKEN

Nu de scanner ingesteld is, kunnen we van start gaan met het scannen van documenten. In plaats van alle parameters te doorlopen zullen we echter gebruik maken van de **OCR wizard**, een erg comfortabele manier om bladzijden te herkennen.

Klik op de knop "OCR wizard" op de hoofdknoppenbalk of selecteer het commando "OCR Wizard" onder het menu "Aktie".



De wizard gidst u comfortabel doorheen de herkenning: het volstaat op enkele eenvoudige vragen te antwoorden om snelle resultaten halen met Readiris.



Merk op dat de OCR assistent begint te lopen telkens u Readiris opstart; u kunt dit vermijden door de optie "Wizard Activeren bij Opstarten" in het eerste scherm van de wizard uit te schakelen. (U kunt ook de gelijkwaardige optie onder het menu "Instelling" gebruiken.)

## **BLADZIJDEN AUTOMATISCH HERKENNEN**

De OCR assistent is een halfautomatische manier om bladzijden te herkennen. Readiris kan documenten echter ook *volautomatisch* herkennen. In plaats van door de opties gegidst te worden, zullen we een bladzijde ogenblikkelijk herkennen, zonder enige tussenstap.

Om de OCR wizard op de hoofdknoppenbalk te vervangen door de knop "Auto", desactiveert u de optie "Wizard op Knoppenbalk Plaatsen" onder het menu "Instelling".



✓ Wizard op knoppenbalk plaatsen



Selecteer de scanner als beeldbron met de knop "Bron" en klik op de knop "Auto" (of selecteer het commando "Automatische herkenning" onder het menu "Aktie").



**Automatische herkenning** houdt in dat de pagina achtereenvolgens wordt gescand, bevensterd door de pagina-analyse of aan de hand van een venstersjabloon en herkend zonder interactief leren. De gebruiker beperkt er zich toe het scannen te starten en de herkende tekst op te slaan, alle tussenliggende stappen neemt Readiris voor zijn rekening.

## **READIRIS HERSCHEPT DE DOCUMENT LAYOUT**

Automatische herkenning, waarbij het herkenningsproces automatisch doorlopen wordt, mag u geenszins verwarren met automatische formattering! "Autoformattering" houdt met name in dat Readiris een **getrouwe copie** aanmaakt van het gescande document: de woord-, paragraaf- en bladformattering van het oorspronkelijk document keren terug in de uitvoer.

Gelijkaardige lettertypes als in het brondocument (met schreef of schreefloos, proportioneel of vast, normaal of samengedrukt) worden gebruikt, de puntgroottes en stijlen (vet, cursief en onderlijnd) worden behouden tijdens de herkenning. De Tab-codes en de uitlijning (links, gecentreerd, rechts en uitgelijnd) van elke tekstblok worden gerecreëerd. De plaats van de kolommen, tekstblokken en grafieken baseert zich op het origineel document.

Met andere woorden, Readiris laat u toe om een copie te archiveren van uw documenten, zij het dat u dit keer te maken hebt met een editeerbaar, compact tekstbestand, en niet langer met een gescand beeld!

Dit alles houdt in dat bij “autoformatting” de sortering van vensters slechts *gedeeltelijk* geldt: u kunt zones insluiten en uitsluiten, maar als u de sorteervolgorde wijzigt, wordt dat genegeerd!

Laten we bekijken hoe dit in zijn werk gaat. Om vertrouwd te raken met “autoformatting” opent u best het beeld AUTOFORMAT.TIF in de Readiris map.

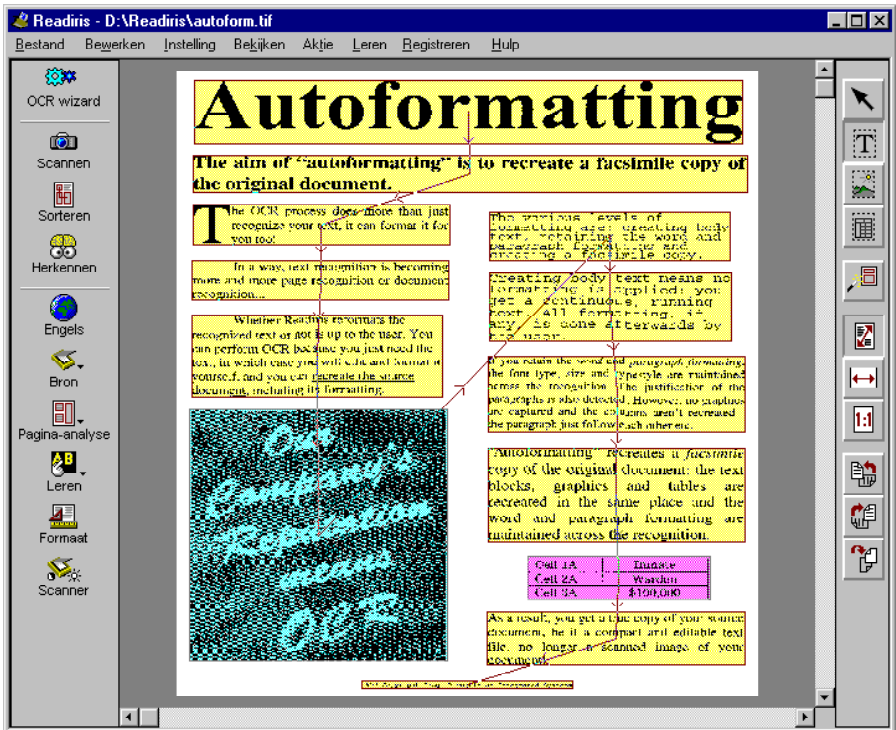



Klik op de "Formaat" knop op de hoofdknoppenbalk en kies ervoor het herkenningsresultaat naar Microsoft Word te zenden of selecteer het uitvoerformaat Word (DOC) of RTF (Rich Text Format). Activeer eveneens de layoutoptie "Brondocument Hercreëren". (Het is uw vrije keuze of u de optie "Paragrafen Herstellen" al dan niet activeert om binnen de paragrafen wordwrap toe te passen.)

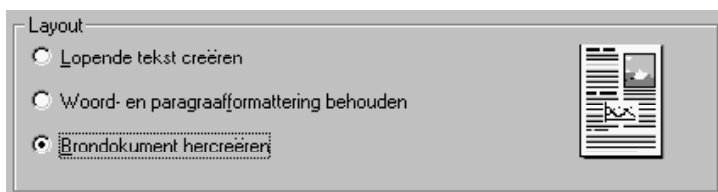

Noteer dat de layoutreconstructie beperkt is tot het Word (DOC) en het RTF formaat en tot documenten die naar Microsoft Word worden gezonden. Eerst het goede nieuws: Word (DOC) en RTF zijn wijd verspreide tekstformaten die door alle populaire tekstverwerkers kunnen geopend worden.

Andere, "arme" tekstformaten die "platte" tekst ("plain text") genereren zoals ASCII, ANSI enz. ondersteunen geen geavanceerde formatteringscodes en kunnen dus ook *geen* "autoformatting" bieden. Analoog hieraan moet u weten dat WordPad een sterk gereduceerde teksteditor is, eerder dan een volledig uitgeruste tekstverwerker; WordPad opent wel Word en RTF bestanden maar negeert de meeste formatteercodes zoals tekstkaders, alignering en zo meer.

Wanneer de herkende tekst geopend wordt met de tekstverwerker ziet hij er als volgt uit zonder *enige* interventie van de gebruiker.



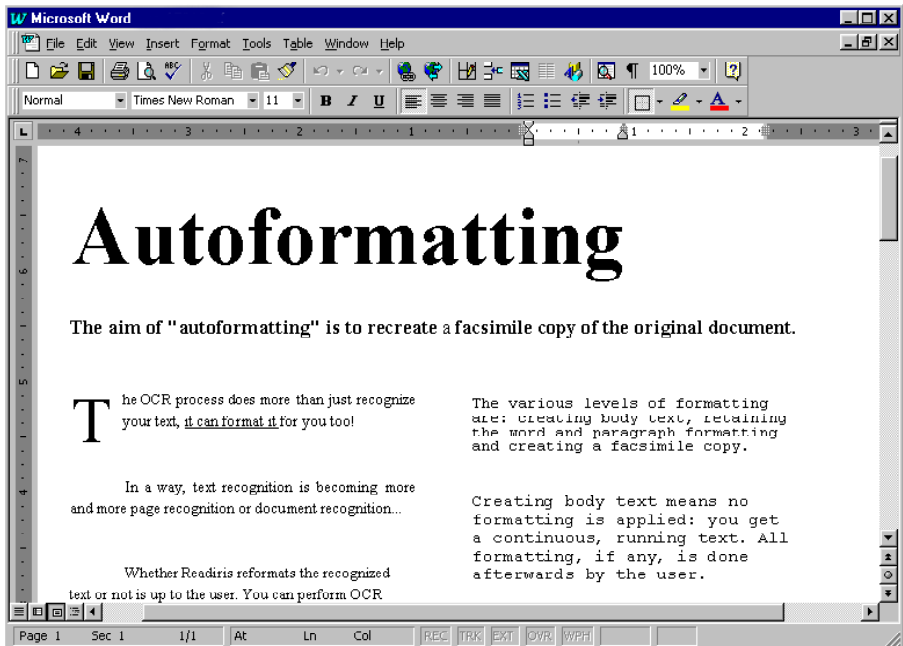

Om de layout correct te beoordelen moet u wel de "WYSIWIG"-modus van uw tekstverwerker activeren; meestal is er sprake van een "pagina-layout" optie. Let wel: wanneer u het herkende document rechtstreeks naar Microsoft Word 97 zendt, wordt de "pagina-layout" optie automatisch geactiveerd!

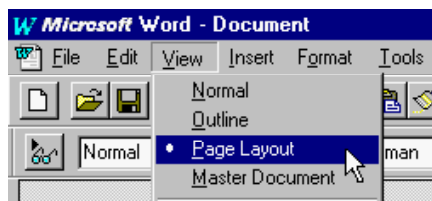



Samengevat, Readiris herkent niet alleen uw teksten, maar kan ze ook formatteren. OCR is tegenwoordig meer dan tekstherkenning, OCR wordt meer en meer blad- of **documentherkenning!**

## **TEKSTFORMATTERING, DEEL 2**

---

De andere layoutopties zijn "Lopende Tekst Creëren" en "Woord- en Paragraafformattering Behouden".

Zoals het pictogram aan de rechterkant illustreert, betekent **lopende tekst creëren** dat u een niet geformatteerde, "continue" tekst creëert. De tekst wordt hernomen, maar van zijn layout wordt abstractie gemaakt. Gebruik deze optie wanneer u gewoon een tekst wilt overnemen maar geen belang hecht aan de layout.

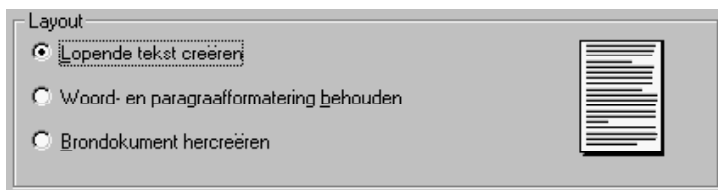

(Aziatische tekst genereren impliceert dat er lopende tekst wordt gecreëerd - u kunt geen "autoformattering" toepassen of de woord- en paragraaf-formattering behouden. Het aantal beschikbare bestandsformaten is tevens beperkt.)

De optie "Woord- en Paragraafformattering Behouden" is de midden weg: de **woordformattering** - het lettertype (met schreef - schreefloos, proportioneel - vast, normaal - samengedrukt), de puntgrootte en stijl (vet, cursief en onderlijnd) - wordt behouden gedurende de herkenning. Dat is ook het geval met de **paragraafformattering** - de tabs en de uitlijning (links, gecentreerd, rechts en gealigneerd).

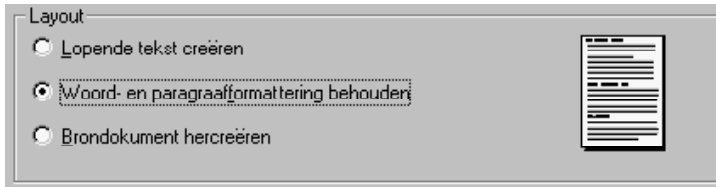

Verwar deze formatteringsoptie echter niet met de “volle” autoformattering: deze optie plaatst de paragrafen gewoon na elkaar, ze creëert geen kolommen of de relatieve positie van de verschillende zones. Evenmin zullen de grafieken automatisch ingesloten worden binnenin het RTF bestand zoals de volle “autoformattering” dat wel kan.

## GRAFIEKEN APART OPSLAAN

In het vorig voorbeeld was de grafiek opgenomen in het tekstbestand; of dit al dan niet het geval is, hangt af van de formatteeroptie "Grafieken Insluiten". Grafieken bewaren binnen de tekst is enkel mogelijk bij “volle” autoformattering, niet bij “arme” tekstformaten zoals ASCII, ANSI enz.

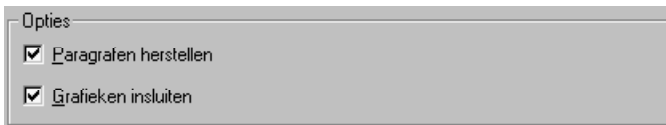

Maar u kunt met Readiris ook grafieken opslaan zonder aan tekstherkenning te doen. Aangezien een OCR-pakket **zwart-wit beelden** genereert, geen grijswaarden of kleuren, heeft het geen zin om foto's te scannen met Readiris, maar u kunt probleemloos zwart-wit materiaal scannen.

Hoe? Teken een grafische zone rond de illustratie, de tekening enz. die u wilt opslaan. Dat gebeurt op dezelfde wijze als wanneer u tekst- en tabelvensters tekent, alleen selecteert u nu de tool "Grafisch Venster".





(Net zoals bij de andere venstertypes, kan de tooltip van het grafisch venster u vertellen hoeveel grafische vensters u op het beeld hebt. En vergeet niet dat u tevens de Alt knop ingedrukt kunt houden terwijl u een venster selecteert om zijn type en coördinaten te vernemen.)

Kies daarna het commando "Grafieken Opslaan" onder het menu "Bestand".



U zult gevraagd worden om een bestandsnaam op te geven.

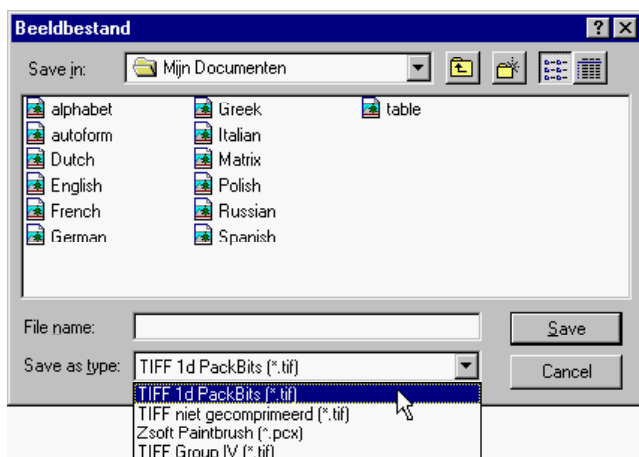

Bepaal welk grafisch formaat u wilt gebruiken. Selecteer een bestandsformaat dat uw fotoretouchesoftware ondersteunt. U hebt de keuze tussen TIFF en Paintbrush (PCX). (Paintbrush bestanden kunt u in elk geval openen met het interne Windows programma Paint.)



De grafieken worden altijd in één enkel bestand opgeslagen. U kunt meerdere grafische vensters tekenen, maar wanneer u dat doet, worden die samen opgeslagen in één bestand. (U kunt het “crop”-commando van uw fotoretouchesoftware gebruiken om ze te scheiden.)

De zijden mogen niet kleiner zijn dan 1 mm. – bitmaps met dergelijke afmetingen bevatten toch bijna geen informatie. “Onregelmatige”, niet-vierkanten vensters worden op onzichtbare manier omgezet in vierkanten vensters: Readiris beslaat de maximale oppervlakte op basis van de grootste coördinaten. In het onderstaand voorbeeld wordt het grafisch venster (met zwarte rand) door de software aangevuld met de gearceerde zone.



ur computer automatically.

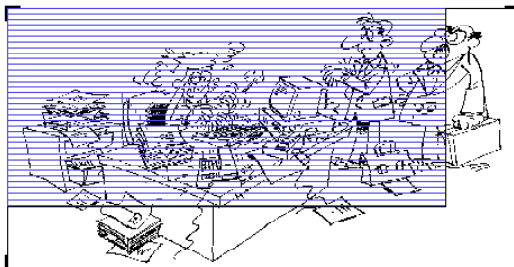

nt is read by your scanner. This device acts as the "eye" of yo

## **FAXEN HERKENNEN EN UITGESTELDE HERKENNING**

Gescande documenten als beeldbestanden bewaren opent een uitdagende mogelijkheid: u kunt de *volledige* pagina bewaren en er later **uitgestelde OCR** op uitvoeren. Dat is eigenlijk wat we eerder deden met de vooraf gescande beelden in onze oefeningen.

Scan het document en selecteer het commando "Volledig Blad als Beeld Opslaan" onder het menu "Bestand". U wordt uitgenodigd de volledige bladzijde te bewaren als een TIFF of Paintbrush (PCX) bestand.

Volledig blad als beeld opslaan...



U kunt nu de diskette selecteren als bronbeeld en het beeld openen met de knop "Openen" (of met het overeenkomstige bevel onder het menu "Aktie"). (Als u het commando "Openen" onder het "Bestand" menu gebruikt moet u de beeldbron zelfs niet aanpassen.)

Readiris opent zwart-witte TIFF bestanden (niet gecomprimeerd of packbits, Groep 3 en Groep 4 gecomprimeerd), Paintbrush (PCX) beelden en Windows bitmaps (BMP). Deze mogelijkheid is vooral handig om **faxen** om te zetten in editeerbare tekstbestanden!

Als u enige invloed heeft op uw correspondenten, vraag hen dan om faxen te sturen met de “fijne” kwaliteit – deze faxen hebben de hogere resolutie van 200 dpi en zullen een beter OCR resultaat opleveren.

Vergeet overigens niet dat u gebruik kunt maken van “**drag & drop**” om beelden te openen: sleep een beeldbestand van de Windows Verkenner naar de beeldzone van Readiris en het wordt onmiddellijk geopend!

## **TABELLEN HERKENNEN**

---

Tot nog toe hebben we teksten en faxen herkend en grafieken bewaard. Laten we nu een tabel gaan verwerken. Neem een tabel en scan die of open het voorbeeld TABLE.TIF in uw Readiris map.

In feite bevat het beeld TABLE.TIF twee tabellen en dat is geen toeval! De pagina-analyse detecteert beide tabellen en Readiris zal ze hercreëren door ze cel per cel te reconstrueren in uw rekenblad of door een tabelobject in te voegen in uw tekstbestanden.

Laten we de verschillende mogelijkheden doorlopen. We starten met de “omkaderde” tabel, haar cellen zijn omgeven door een rand.



Readiris D:\Readiris\Table.tif

Bestand Bewerken Instelling Bekijken Aktie Leren Registreren Hulp

## Reading Tables

**Readiris recognizes tabular data and recreates them cell by cell in worksheets or as table objects inside wordprocessor files.**

To insert tables as table objects, you must retain the word and paragraph formatting or reinsert the source document: see the "Format" button on the main toolbar.

The page analysis detects "gridded" and "ungridded" tables. "Gridded" or "framed" tables have borders around the cells - as does the example below. The borders of the table cells get recreated.

Performance test optical media				
CD-ROM Digital Versatile Disk	Average access time (msec)	CPU utilization (%)	Video clip playbacks (frames dropped)	Sequential read 16 KB (K bps)
CD-ROM 4x speed	442	4.2	10 8	612
CD-ROM 12x speed	157	20.9	5 4	1,586
CD-ROM 24x speed	80	68.2	3 2	2,258
CD-ROM 32x speed	60	72.1	-	2,987
DVD	58	78.9	-	3,143
Tested on 333 MHz Pentium II PC with 64 MB RAM and 4 GB SCSI HD				

"Ungridded" tables don't have any borders around the cells. When the columns of ungridded tables are too widely spaced, the page analysis may not detect a table window to avoid confusion with columnized text blocks.

When your tables exclusively contains **numeric characters**, enable the numeric reading mode with the "Language" button on the main toolbar for increased accuracy.

Voer de herkenning uit met de layoutoptie "Woord- en Paragraafformattering Behouden" of "Brondocument Hercreëren" geactiveerd en de tabel wordt gerecreëerd. Open uw tekstverwerker om het resultaat even te bekijken. (U had trouwens de overige tekstblokken in de uitvoer kunnen insluiten.)



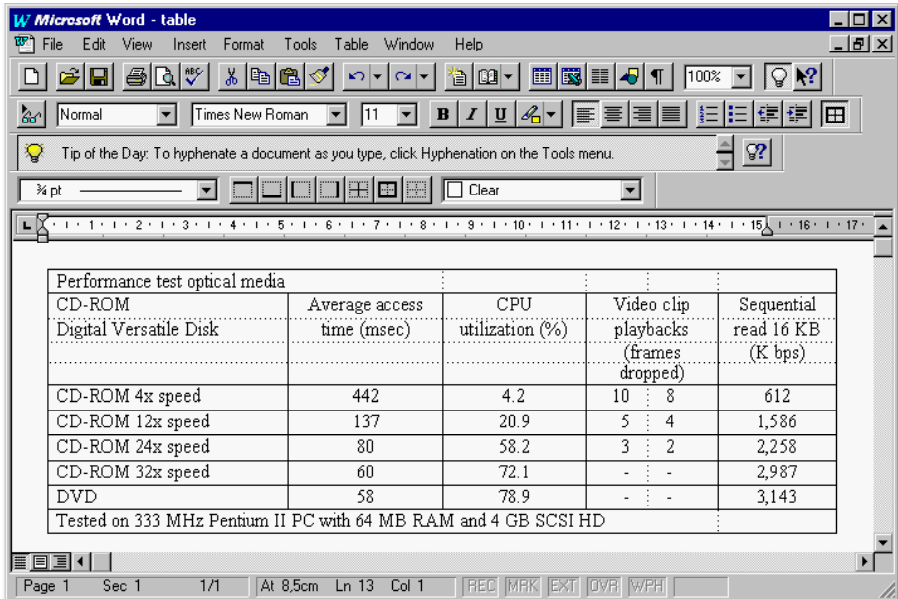

Nu de “niet-omkaderde” tabel. Die heeft geen randen rond de cellen, maar de pagina-analyse kan ze niettemin detecteren!

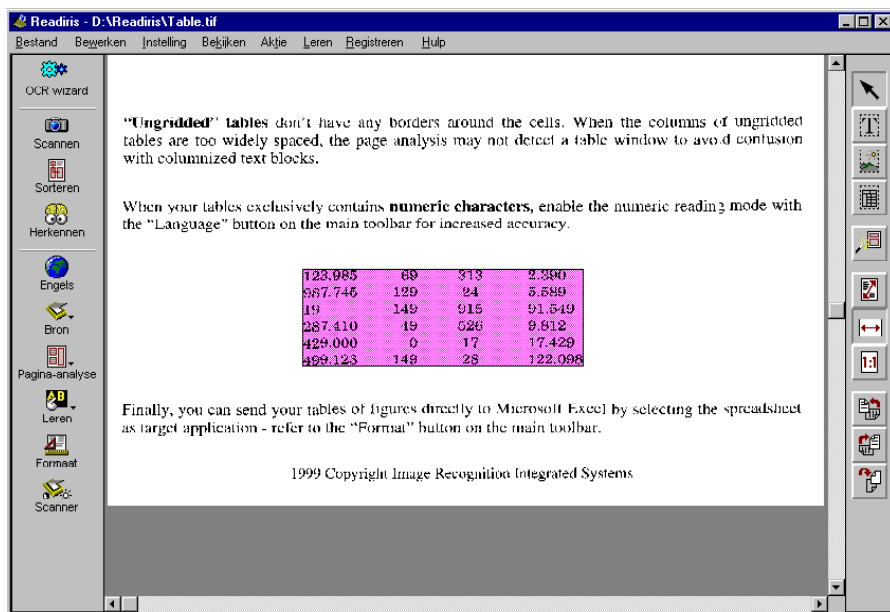

Voor een optimale OCR precisie, beperkt u de herkenning best tot de **numerieke symbolen** met de "Taal" knop. (De numerieke modus bevat niet enkel de getallen, maar ook de symbolen +, \*, /, %, , (komma), . (punt), (, ), -, =, \$ en £.)



Aangezien u dit alleen kunt doen wanneer de tabel geen alfabetische symbolen bevat – zoniet worden de tekstdelen niet goed herkend – kunnen we hier de numerieke modus activeren maar konden we dat eerder niet voor de eerste tabel.

Deze keer zullen we het herkenningresultaat rechtstreeks naar het rekenblad Microsoft Excel sturen, we kiezen dus Excel als doeltoepassing met de "Formaat" knop.

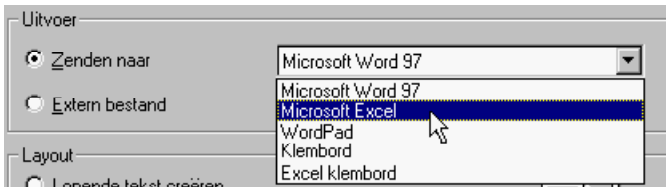

Het rekenblad wordt automatisch opgestart en het resultaat ziet er zo uit: de typische tabelstructuur met rijen en kolommen werd herschapen, u bent dus onmiddellijk klaar om de data te verwerken.

	A	B	C	D	E
1	123.985	69	313	2.390	
2	987.745	129	24	5.689	
3	19	149	915	91.549	
4	287.410	49	526	9.812	
5	429.000	0	17	17.429	
6	499.123	149	28	122.098	

Noteer vooral dat u tabellen tevens in het klumbord kunt stoppen - vandaar de optie "Zenden naar Excel klumbord" - en in een extern bestand kunt bewaren - vandaar het tekstformaat Excel ("CSV" staat voor komma-gedelimiteerde data).

Het kan voorkomen dat u "niet-omkaderde" tabellen ontmoet die de pagina-analyse niet als tabelvensters markeert omdat er teveel ruimte zit tussen de kolommen. Readiris tracht namelijk de verwarring met tekstkolommen te



vermijden. Om tabelvensters manueel te creëren, klikt u op de tool "Tabelvenster" en gaat u als gewoonlijk te werk. De tooltip van de knop "Tabelvensters" geeft het aantal tabelvensters aan.

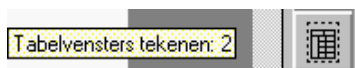

## **DE “CONNECT” FUNCTIE, NOG EEN DIRECTE LINK**

Nu we het over tabellen hebben: er is nog een andere manier om ze te herkennen, namelijk *vanuit* uw rekenblad!

De “Connect” mogelijkheid lijkt sterk op de mogelijkheid om herkenningresultaten “door te sturen”: ze biedt u net zo goed een rechtstreekse OCR link tussen uw scanner en uw Windows applicaties. Het enige verschil zit in de “omgekeerde” aanpak: eerder dan uw documenten binnen Readiris te herkennen waarna u het resultaat uitvoert naar een doeltoepassing zult u hier Readiris oproepen vanuit uw applicatie!

Er zijn enkele handmatige stappen vereist die geen automatisch **installatieprogramma** voor u kunt verzorgen; u kunt de on-line hulp of het bestand CONNREAD.DOC raadplegen om te leren hoe u één en ander installeert. (Dit “Lees Mij” bestand wordt trouwens automatisch op het scherm gebracht op het einde van de installatieprocedure.)



Wanneer de "Connect" mogelijkheid correct geïnstalleerd is, voegt deze een nieuw commando toe de menu's van uw applicaties. In de onderstaande voorbeelden is het commando "Tekst Scannen" toegevoegd aan het "Bestand"



menu van Word en is het menu "Tabel Scannen" toegevoegd aan de menubalk van Excel.

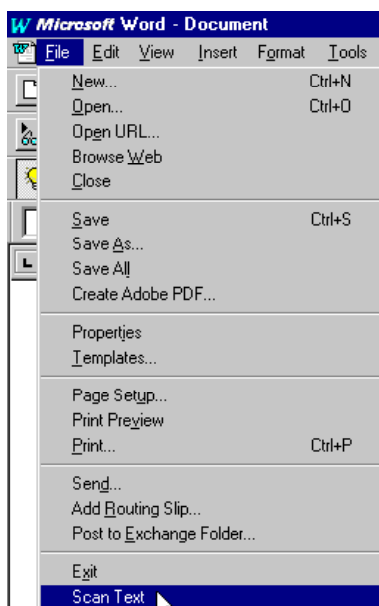
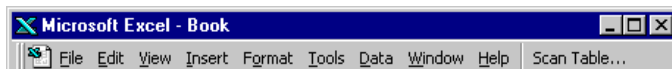

Hoe het werkt: Readiris mag nog niet in de achtergrond lopen op het ogenblik dat u de "Connect" macro oproept. Klik op het nieuw commando in uw applicatiemenu's om Readiris te laten lopen. De "Connect" interface kan u enkele vragen stellen eer Readiris opstart. Ga te werk zoals u dat gewoonlijk doet en verlaat de "Connect" interface wanneer u klaar bent. Het herkenningresultaat wordt ingevoegd op de plaats van de cursor.

## ON-LINE HULP RAADPLEGEN

Hier eindigt onze rondleiding van Readiris. Het kan voorkomen dat bepaalde informatie van het laatste ogenblik niet in deze handleiding is opgenomen. We raden u dan ook aan om de on-line hulp te raadplegen als u meer wilt weten over Readiris.

Ga hiervoor naar het "Hulp" menu. Het commando "Inhoud" en zijn versnellingstoets F1 laten u navigeren door de vele hulpbladzijden.

