Digitalni fotoaparat Kodak EasyShare V530 sa zumom



Korisnički priručnik

www.kodak.com

Interaktivni tečaj možete pogledati na www.kodak.com/go/howto

Pomoć u vezi s fotoaparatom potražite na www.kodak.com/go/v530support



Eastman Kodak Company

Rochester, New York 14650

© Eastman Kodak Company, 2005

Sve slike zaslona su simulacije.

Kodak, EasyShare i Retinar su trgovačke marke Eastman Kodak Company.

Schneider-Kreuznach i Xenar su trgovačke marke tvrtke Jos. Schneider Optische Werke GmbH je korišten uz licencu tvrtke Eastman Kodak Company.

P/N 4J3465_hr

Pogled sprijeda

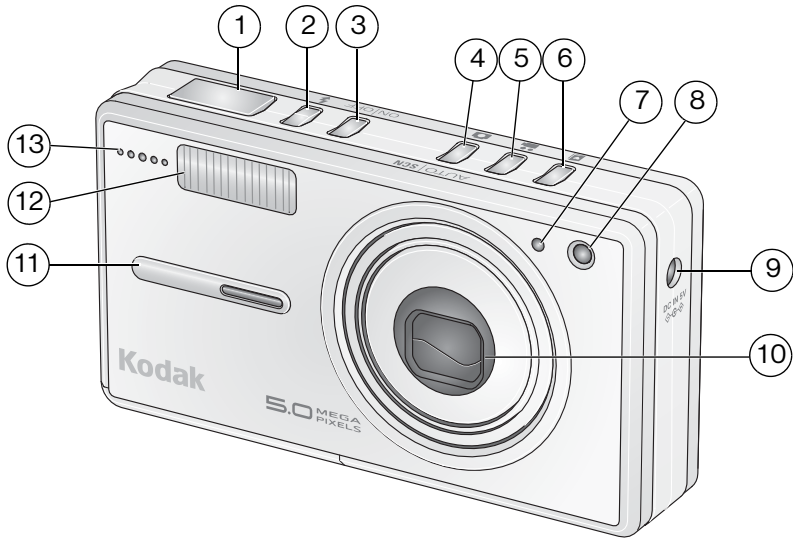

- | | | | |
|---|--|----|--|
| 1 | Gumb okidača | 8 | Lampica za Video/Automatski timer |
| 2 | Gumb Flash (Bljeskalica) | 9 | Ulaz istosmjerne struje (5V)  |
| 3 | Gumb On/Off (Uključivanje/Isključivanje) | 10 | Objektiv |
| 4 | Gumb načina rada Auto/SCN (Automatski/Okruženje) | 11 | Držać |
| 5 | Gumb načina rada Video | 12 | Bljeskalica |
| 6 | Gumb načina rada Favorites (Omiljeni zapisi) | 13 | Mikrofon |
| 7 | Senzor za svjetlo | | |

Pogled straga

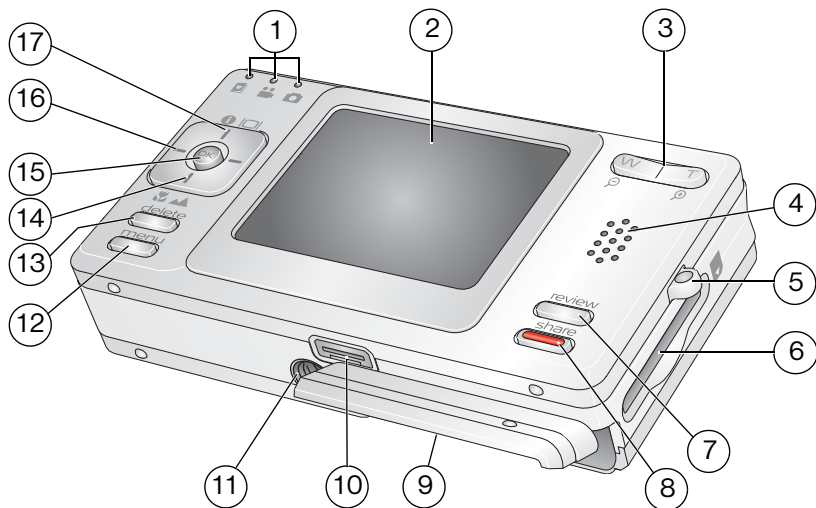

- | | | | |
|---|--|----|--|
| 1 | Lampice za status načina rada/punjenje baterije | 10 | Konektor za stanicu, USB, A/V izlaz |
| 2 | LCD | 11 | Utičnica za stalak |
| 3 | Gumb Wide angle (Širokokutno)/
Telephoto (Telefoto) | 12 | Gumb Menu (Izbornik) |
| 4 | Zvučnik | 13 | Gumb Delete (Izbriši) |
| 5 | Mjesto za pričvršćivanje trake | 14 | Gumb Close-up/Landscape mode
(Snimanje izbliza/Način rada Krajolik) |
| 6 | Utor za dodatnu SD ili MMC karticu | 15 | Gumb OK |
| 7 | Gumb Review (Pregled) | 16 | ◀▶ ▲▼ |
| 8 | Gumb Share (Zajedničko korištenje) | 17 | Gumb LCD/Info |
| 9 | Odjeljak za baterije | | |

Sadržaj

1 Podešavanje fotoaparata	1
Pričvršćivanje trake	1
Punjenje baterije	1
Punjenje baterije	2
Uključivanje fotoaparata	3
Prvo podešavanje datuma i vremena.....	3
Spremanje fotografija na SD ili MMC karticu.....	4
2 Snimanje fotografija i videozapisa	5
Fotografiranje	5
Pregled fotografija i videozapisa	9
Brisanje fotografija i videozapisa	11
3 Prijenos i ispis fotografija	12
Instaliranje softvera	12
Prijenos fotografija pomoću stanice photo frame serije 2.....	13
Prijenos fotografija pomoću USB kabela	13
Sadržaji koji su također dostupni za prijenos	14
Ispis fotografija	14
Kompatibilnost stanica s vašim fotoaparatom.....	17
4 Dodatne mogućnosti vašeg fotoaparata	18
Korištenje optičkog zuma	18
Promjena postavki bljeskalice	19
Načini fotografiranja.....	20
Reprodukcija slajdova	25
Sužavanje fotografije	28
Stvaranje fotografija iz videozapisa.....	28
Pregled informacija o fotografijama/videozapisima.....	29
Korištenje histograma za prikaz svjetlosti fotografije	29
Kopiranje fotografija i videozapisa.....	30

Korištenje kompenzacije ekspozicije za podešavanje svjetline fotografije	30
Promjena postavki snimanja fotografija	31
Korisnička prilagodba fotoaparata	36
Prethodno označavanje za nazive albuma.....	38
Zajedničko korištenje fotografija	40
5 Rješavanje problema	46
Problemi s fotoaparatom	46
Problemi s računalom / priključivanjem na računalo	48
Problemi s kvalitetom fotografija	48
Problemi s izravnim ispisom (pisač kompatibilan s PictBridge standardom)	49
6 Kako potražiti pomoć	50
Korisni linkovi.....	50
Telefonska podrška korisnicima	51
7 Dodatak	52
Specifikacije fotoaparata	52
Postavke bljeskalice za svaki način rada.....	55
Kapaciteti memorije	57
Važne sigurnosne upute.....	58
Trajanje baterije	59
Nadogradnja softvera i programskih datoteka.....	60
Dodatna briga i održavanje.....	60
Jamstvo	61
Sukladnost s propisima.....	63

1

Podešavanje fotoaparata

Pričvršćivanje trake

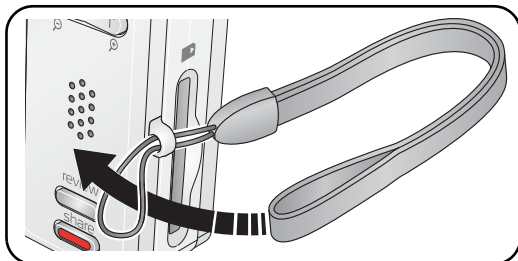

Punjenje baterije

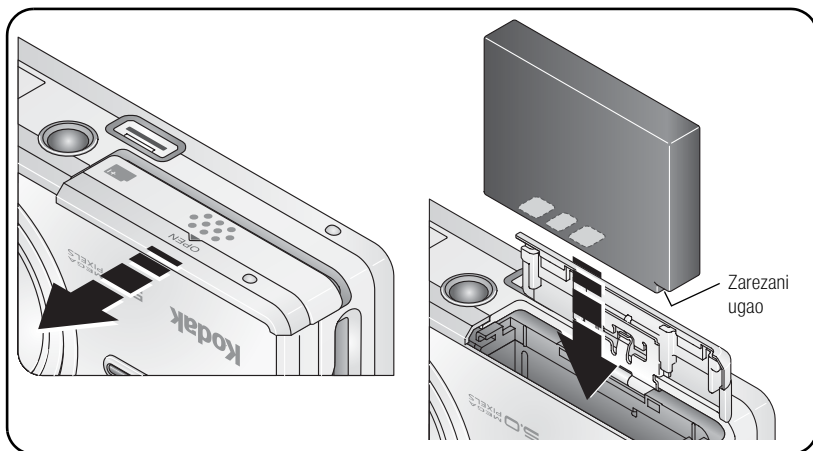

Za informacije o zamjeni baterija i produljenju trajanja pogledajte [str. 59](#).

Punjenje baterije

Punite dok ne zasvijetle sve 3 lampice za punjenje baterije (oko 3 sata).

Stanica Kodak EasyShare photo frame serije 2

(Može se prodavati zasebno.)

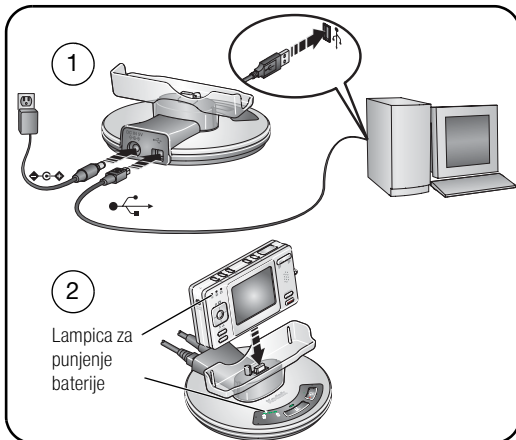

5-voltni AC adapter za napajanje

(u kompletu s fotoaparatom)

NAPOMENA: Za punjenje baterije i napajanje stanice EasyShare photo frame serije 2 koristite ovaj AC adapter za napajanje.

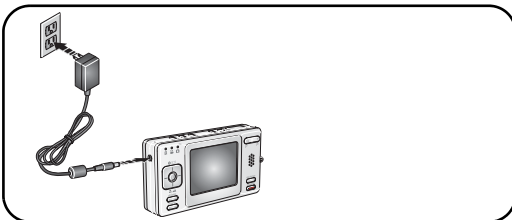

Stanica za ispis Kodak EasyShare serije 3 ili stanica za fotoaparat EasyShare serije 3

(Može se prodavati zasebno.)

Za detalje pogledajte korisnički priručnik stanice. Za kompatibilnost stanica pogledajte [str. 17.](#)

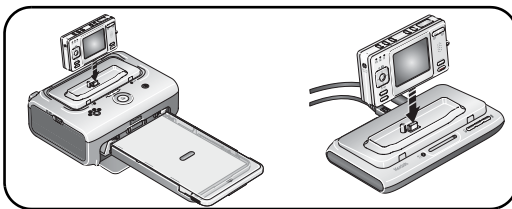

Uključivanje fotoaparata

Za uključivanje fotoaparata u načinu rada Auto (Automatski) pritisnite gumb On/Off (Uključivanje/Isključivanje).

NAPOMENA: Za uključivanje fotoaparata u tom načinu rada možete pritisnuti i gumb Auto/SCN (Automatski/Okruženje), Video ili Favorites (Omiljeni zapisi).

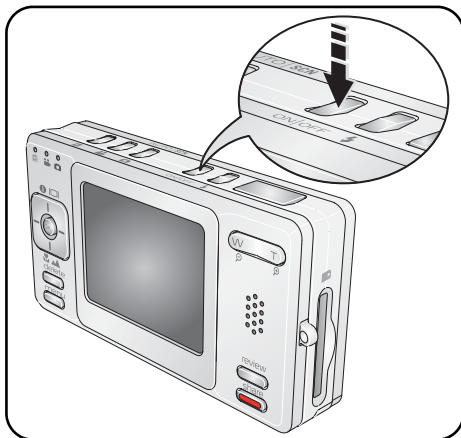

Prvo podešavanje datuma i vremena

- 1 Nakon upita pritisnite OK.
- 2 ▲/▼ za promjenu.
◀/▶ za prethodno/sljedeće polje.
- 3 OK za prihvāt.

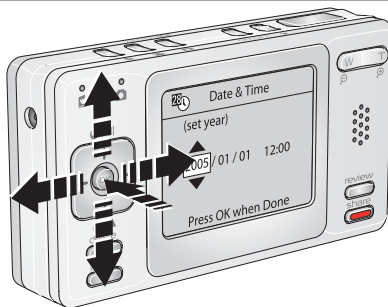

Spremanje fotografija na SD ili MMC karticu

Vaš fotoaparat ima unutarnju memoriju od 16 MB. Za spremanje više fotografija i videozapisa možete kupiti SD ili MMC karticu.

NAPOMENA: Preporučujemo Kodak SD ili MMC kartice. Prilikom prvog korištenja kartice preporučujemo vam da je formatirate prije no što počnete snimati (vidi [str. 38](#)).

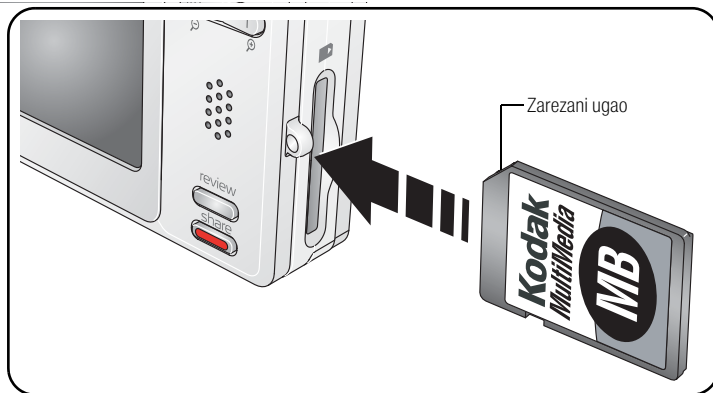

OPREZ:

Kartica se može umetnuti samo na jedan način; prisilno guranje može prouzročiti oštećenja. Umetanje ili uklanjanje kartice kada treperi lampica za spremnost može oštetiti fotografije, karticu ili fotoaparat.

Za informacije o kapacitetu spremanja vidi [str. 57](#). SD ili MMC kartice kupite kod distributera Kodak proizvoda ili na www.kodak.com/go/v530accessories.

2

Snimanje fotografija i videozapisa

Fotografiranje

- 1 Pritisnite gumb On/Off (Uključivanje/Isključivanje) ili gumb načina rada Auto/SCN (Automatski/Okruženje) za uključivanje fotoaparata.
- 2 Pregledajte kadar.
- 3 Za fokusiranje i podešavanje ekspozicije dopola pritisnite gumb okidača. Kad AF/AE indikator (na LCD zaslonu) zasvijetli zeleno, dokraja pritisnite gumb okidača.

Napomena: Nekoliko puta pritisnite gumb LCD/Info   za:

- uključivanje ikona statusa
- isključivanje ikona statusa
- uključivanje histograma

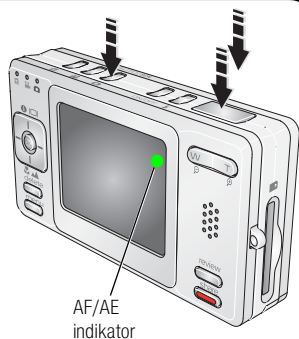

Snimanje videozapisa

- 1 Pritisnite gumb za način rada Video.
- 2 Pritisnite gumb okidača dokraja i otpustite. Za prestanak snimanja ponovno pritisnite i otpustite gumb okidača.



Pregled fotografija ili videozapisa koje ste upravo snimili

Nakon snimanja fotografije ili videozapisa, na LCD zaslonu možete gledati brzi prikaz približno 5 sekundi. Ako ne pritisnete nijedan gumb, fotografija/videozapis bit će sačuvan.

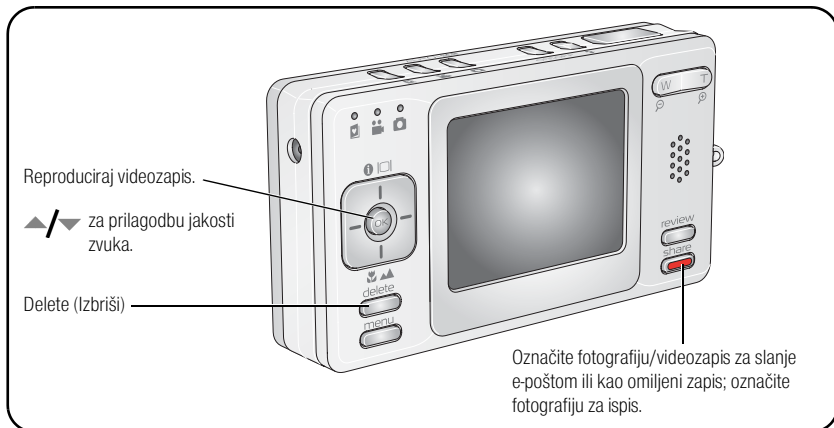

Za pregled fotografija i videozapisa u bilo kojem trenutku vidi [str. 9](#).

Razumijevanje ikona upozorenja o zamagljenju

Ako je značajka uključena, tijekom brzog pregleda prikazat će se  ikona upozorenja za zamagljenu fotografiju.

Zeleno — Fotografija je dovoljno oštra za prihvatljiv ispis formata 10 cm x 15 cm.

Žuto — Fotografija je možda dovoljno oštra za prihvatljiv ispis formata 10 cm x 15 cm ili oštrina nije utvrđena (možda biste ih prije ispisa trebali pregledati na zaslonu računala).

Crveno — Fotografija nije dovoljno oštra za prihvatljiv ispis formata 10 cm x 15 cm.

Bijelo — Oštrina ispisa još uvijek se određuje.

Razumijevanje ikona za fotografiranje

U načinu snimanja – nije pritisnut nijedan gumb

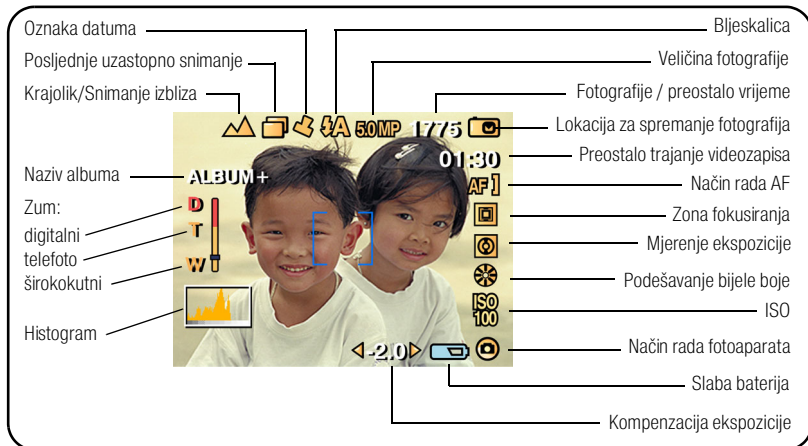

U načinu snimanja – okidač je pritisnut dopola

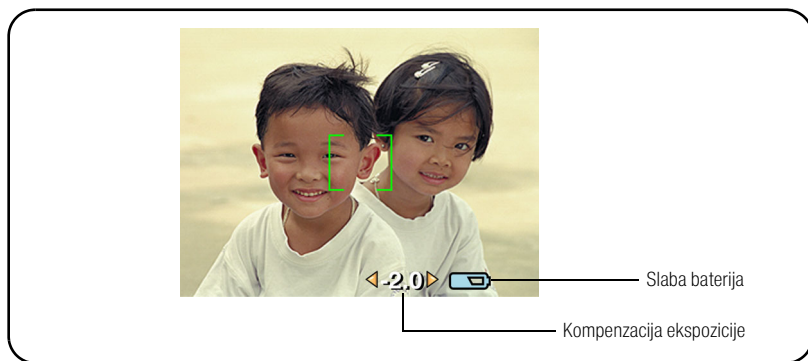

Korištenje oznaka za kadar automatskog fokusiranja (fotografije)

Oznake za kadar označavaju područje fokusiranja fotoaparata. Fotoaparat se pokušava fokusirati na predmete u prednjem planu, čak i ako nisu centrirani.

1 Pritisnite gumb okidača **dopola**.

Kada oznake za kadar postanu zelene, postignut je fokus.

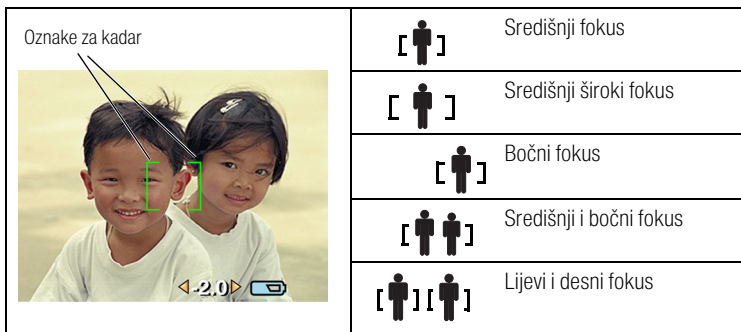

2 Ako se fotoaparat ne fokusira na željenom objektu (ili ako oznake za kadar nestanu), otpustite gumb okidača i ponovo kadrirajte.

3 Pritisnite gumb okidača **dokraja** i snimite fotografiju.

NAPOMENA: Oznake za kadar se ne pojavljuju u načinu Landscape (Krajolik) ili Video. Kad koristite Focus Zone (Zona fokusiranja) i postavite središnju zonu, oznake za kadar se fiksiraju na središnjem širokom fokusu.

Pregled fotografija i videozapisa

Pritisnite gumb Review (Pregled) za pregled i rad s fotografijama i videozapisima.

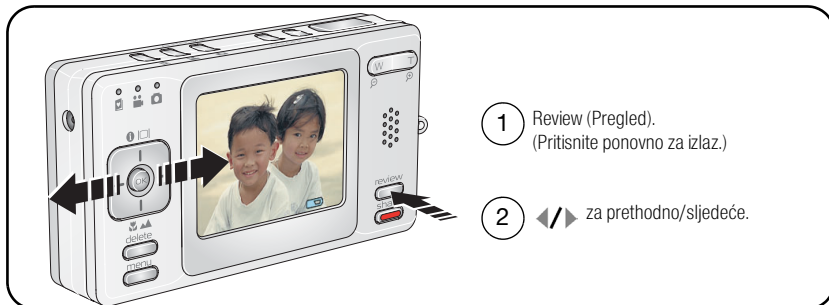

Videozapisi:

OK Reprodukcija/pauza.

◀▶ Podešavanje jakosti zvuka.

▶ Pritisnite jednom za reprodukciju brzinom od 2X; pritisnite opet za brzinu od 4X (tijekom reprodukcije).

▶ Pritisnite jednom za premotavanje pri brzini od 2X; pritisnite opet za brzinu od 4X (tijekom reprodukcije).

NAPOMENA: Da biste naučili odabirati i pregledavati omiljene fotografije pogledajte [str. 43](#). Za uštedu baterija koristite dodatni pribor stanicu Kodak EasyShare photo frame serije 2, stanicu EasyShare ili Kodak 5-voltni AC adapter za napajanje. (Vidi www.kodak.com/go/v530accessories).

Povećavanje fotografija tijekom pregleda

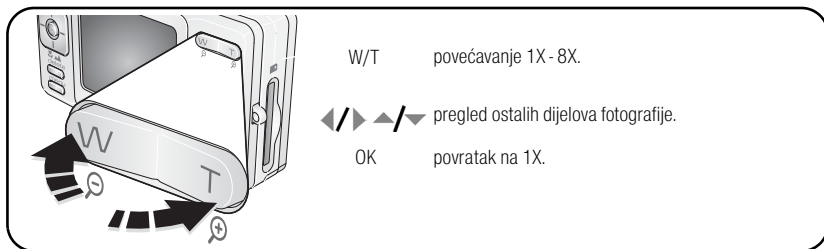

Pregled multi-up (prikaz više sličica) tijekom pregleda



Razumijevanje ikona za pregled

Fotografije

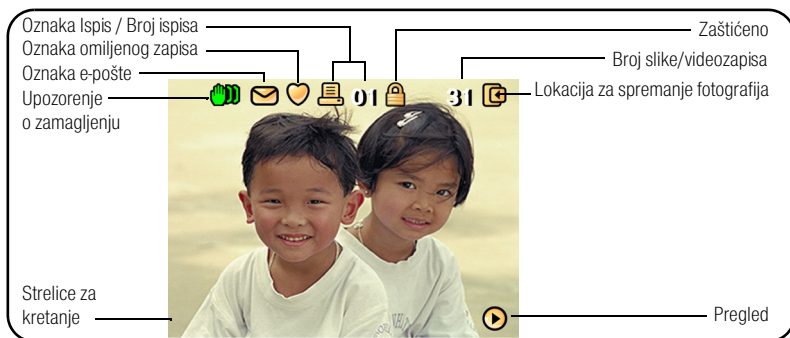

Videozapisi



Brisanje fotografija i videozapisa

- 1 Pritisnite Review (Pregled).
- 2 ◀/▶ za prethodno/sljedeće.
- 3 Pritisnite Delete (Izbrisi).
- 4 Pratite upute na zaslonu.



NAPOMENA: Za brisanje više fotografija i videozapisa prije brisanja uklonite zaštitu.

Zaštita fotografija i videozapisa od brisanja

- 1 Pritisnite Review (Pregled).
- 2 ◀/▶ za prethodno/sljedeće.
- 3 Pritisnite gumb Menu (Izbornik).
- 4 Pritisnite ▲/▼ za označavanje Protect (Zaštita), zatim pritisnite gumb OK.

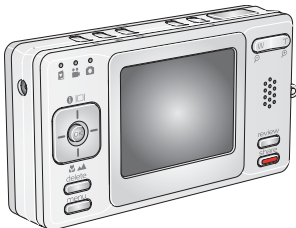

Fotografija ili videozapis su zaštićeni i ne mogu se izbrisati. Ikona zašтите  pojavljuje se uz zaštićenu fotografiju ili videozapis.

Za izlaz iz izbornika pritisnite gumb Menu (Izbornik).



OPREZ:

Formatiranjem unutarnje memorije ili SD ili MMC kartice brišete sve (uključujući zaštićene) fotografije i videozapise. (Formatiranjem unutarnje memorije također brišete adrese e-pošte, nazive albuma i omiljene zapise. Za informacije o njihovom vraćanju pogledajte datoteku Help (Pomoć) u softveru Kodak EasyShare.)

**OPREZ:**

Instalirajte softver Kodak EasyShare *prije* priključivanja fotoaparata ili stanice EasyShare na računalo. U protivnom može doći do nepravilnog učitavanja softvera.

Instaliranje softvera

- 1 Zatvorite sve otvorene softverske aplikacije na računalu (uključujući i antivirusni softver).
- 2 Umetnite CD sa softverom Kodak EasyShare u CD-ROM pogon.
- 3 Učitajte softver:

OS Windows — ako se prozor za instalaciju ne pojavi, odaberite Run (Pokreni) iz izbornika Start i upišite **d:\setup.exe**, gdje je **d** oznaka pogona u kojemu se nalazi CD.

Računala s operativnim sustavom Mac X — dvaput pritisnite ikonu za CD na radnoj površini, a zatim ikonu za instalaciju.

- 4 Pratite upute za instalaciju softvera na zaslonu.

OS Windows — odaberite Complete (Potpuna) za automatsko instaliranje najčešće korištenih aplikacija. Odaberite Custom (Korisnički podešena) za odabir aplikacija koje želite instalirati.

Računala s operativnim sustavom Mac X — pratite upute na zaslonu.

NAPOMENA: Kada se pojavi upit, registrirajte svoj fotoaparat i softver. Registriranje vam omogućava upisivanje podataka koji ažuriraju vaš sustav. Podatke o kasnijoj registraciji potražite na www.kodak.com/go/register.

Za podatke o softverskim aplikacijama koje ste dobili na CD-u sa softverom Kodak EasyShare pritisnite gumb Help (Pomoć) u softveru EasyShare.

Prijenos fotografija pomoću stanice photo frame serije 2

Ako imate stanicu Kodak EasyShare photo frame serije 2 koristite je za prijenos fotografija. (Za kupnju dodatnog pribora pogledajte www.kodak.com/go/v530accessories.)

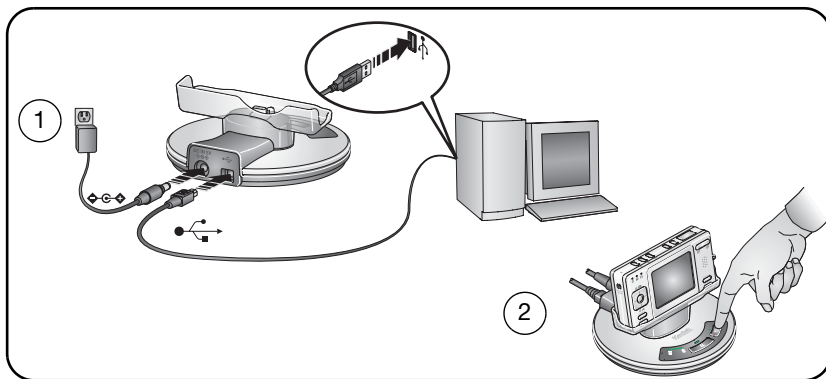

Prijenos fotografija pomoću USB kabela

Ako nemate stanicu EasyShare, koristite USB / A/V konektor i USB kabel modela U-8 (možda se prodaje zasebno).

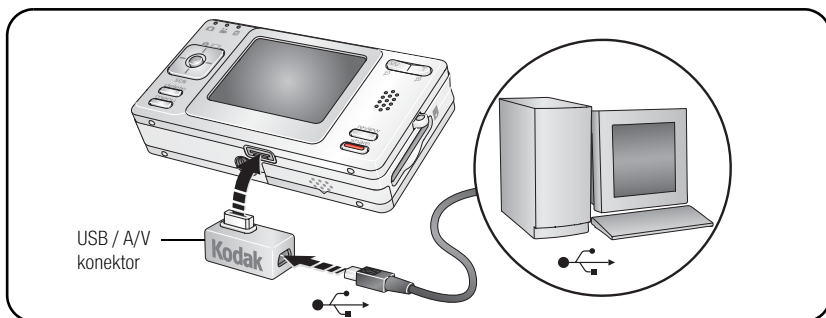

NAPOMENA: Online tečaj o priključivanju možete pogledati na www.kodak.com/go/howto.

Sadržaji koji su također dostupni za prijenos

Sljedeće proizvode tvrtke Kodak također možete koristiti za prijenos svojih fotografija i videozapisa.

- Stanica za fotoaparatus Kodak EasyShare, stanica za ispis Kodak EasyShare (vidi [str. 17](#))
- Kodak višekartični čitač, Kodak SD multimedijiski kartični čitač/pisač

Ovaj i drugi dodatni pribor kupite kod distributera za Kodak proizvode ili na www.kodak.com/go/v530accessories.

Ispis fotografija

Ispis pomoću stanice za ispis Kodak EasyShare

Priključite fotoaparatus na stanicu za ispis Kodak EasyShare i ispisujte izravno – s ili bez računala. Ovaj i drugi dodatni pribor kupite kod distributera za Kodak proizvode ili na www.kodak.com/go/v530accessories.

Za kompatibilnost stanica, vidite [str. 17](#).

Izravan ispis s pisača s PictBridge standardom

Vaš fotoaparatus je kompatibilan s PictBridge tehnologijom, tako da možete ispisivati izravno na pisače kompatibilne s PictBridge standardom. Morate imati:

- Fotoaparatus s potpuno napunjenom baterijom ili s dodatnim Kodak 5-voltnim AC adapterom za napajanje
- Pisač s PictBridge standardom
- USB kabel

Priključivanje fotoaparata na pisač s PictBridge standardom

- 1 Isključite fotoaparat i pisač.
 - 2 Dodatno: ako imate Kodak AC adapter za napajanje od 5 V (dodatni pribor), uključite ga u fotoaparat i u električnu utičnicu.
- VAŽNO:** Za napajanje fotoaparata nemojte koristiti AC adapter za napajanje koji se isporučuje sa stanicom za fotoaparat i stanicom za ispis Kodak EasyShare.
- 3 Spojite odgovarajući USB kabel iz fotoaparata u pisač. Za više detalja pogledajte korisnički priručnik za pisač ili www.kodak.com/go/v530accessories za naručivanje kabela.

Ispis s pisača s PictBridge standardom

- 1 Uključite pisač. Uključite fotoaparat.

Pojavljuje se logotip PictBridge tehnologije, a zatim slijede trenutna fotografija i izbornik. (Ako nema fotografija, pojavljuje se poruka). Ako se sučelje izbornika isključi, pritisnite bilo koji gumb za ponovni prikaz.
- 2 Pritisnite ▲/▼ za odabir opcije ispisa, a zatim pritisnite gumb OK.

Current Picture (Trenutna fotografija) — Za odabir fotografije pritisnite ◀/▶. Odaberite broj primjeraka.

Tagged Pictures (Označene fotografije) — Ako vaš pisač ima tu mogućnost, ispišite fotografije koje ste označili za ispis i odaberite veličinu.

Index Print (Ispis indeksa) — Ispis sličica svih fotografija. (Ova opcija zahtijeva jedan ili više listova papira). Ako pisač ima tu mogućnost, odaberite veličinu ispisa.

All Pictures (Sve fotografije) — Ispišite sve fotografije iz unutarnje memorije, s kartice ili iz mape Favorites (Omiljeni zapisi). Odaberite broj primjeraka.

Image Storage (Spremanje slika) — Pristupite unutarnjoj memoriji, kartici ili mapi Favorites (Omiljeni zapisi).

NAPOMENA: Tijekom izravnog ispisa fotografije se ne prenose trajno niti se spremaju na pisač. Za prijenos fotografija na računalo vidi [str. 12](#). U načinu rada Favorites (Omiljeni zapisi) prikazuje se trenutna omiljena fotografija.

Isključivanje fotoaparata iz pisača s PictBridge standardom

- 1 Isključite fotoaparat i pisač.
- 2 Isključite USB kabel iz fotoaparata i pisača.

Korištenje pisača koji nije kompatibilan s PictBridge standardom

Za detalje o ispisu fotografija s računala pritisnite gumb Help (Pomoć) u softveru EasyShare.

Online naručivanje ispisa

Galerija Kodak EasyShare (www.kodakgallery.com) je jedna od mnogih usluga online ispisa koje nudi softver EasyShare. Na jednostavan način možete:

- Poslati svoje fotografije.
- Urediti, poboljšati i dodati okvire na svoje fotografije.
- Spremati fotografije i podijeliti ih s obitelji i prijateljima.
- Naručivati ​​ispise visoke kvalitete, fotočestitke, okvire i albume - i naručiti dostavu u kuću.

Ispis s dodatne SD ili MMC kartice

- Automatski ispisujete označene fotografije umetanjem kartice u pisač s utorom za SD/MMC kartice. Detalje potražite u korisničkom priručniku pisača.
- Ispisujte kod Kodak izrađivača fotografija koji podržava SD/MMC kartice. (Prije posjeta kontaktirajte lokaciju. Vidi www.kodak.com/go/picturemaker).
- Odnosite karticu svom lokalnom fotografu na profesionalni ispis.

Kompatibilnost stanica s vašim fotoaparatom

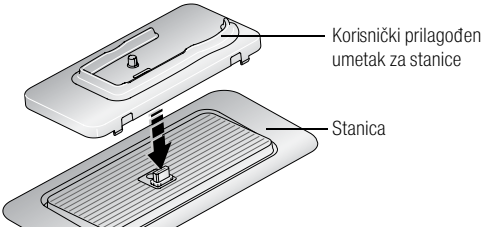
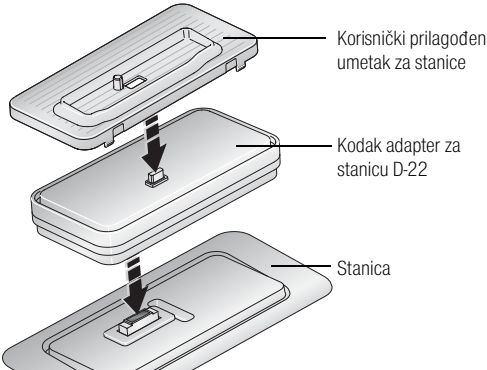
Stanica	Konfiguracija priključivanja
<ul style="list-style-type: none"> ■ Stanica Kodak EasyShare photo frame serije 2 	Vidi str. 13.
<ul style="list-style-type: none"> ■ Stanica za ispis i stanica za fotoaparatom Kodak EasyShare serije 3 	 <p>Korisnički prilagođen umetak za stanice</p> <p>Stanica</p>
<p>Kodak EasyShare:</p> <ul style="list-style-type: none"> ■ stanica za ispis ■ stanica za ispis plus ■ stanica za ispis 6000 ■ stanica za fotoaparatom 6000 	 <p>Korisnički prilagođen umetak za stanice</p> <p>Kodak adapter za stanicu D-22</p> <p>Stanica</p>
<p>Ostale stanice:</p> <ul style="list-style-type: none"> ■ stanica za ispis 4000 ■ stanica za fotoaparatom II ■ LS420, LS443 stanica za fotoaparatom 	Nije kompatibilno

Stanice za fotoaparatom, stanice za ispis i drugi dodatni pribor kupite kod distributera Kodak proizvoda ili na www.kodak.com/go/v530accessories.

4

Dodatne mogućnosti vašeg fotoaparata

Korištenje optičkog zuma

Koristite optički zum za približavanje objektu do 3X. Optički zum je učinkovit kada objektiv nije bliže od 60 cm od objekta ili 13 cm u načinu rada Close-up (Snimanje izbliza).

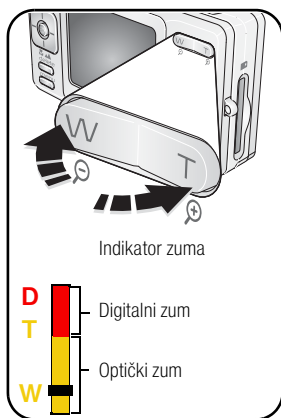

- 1 Za kadriranje objekta koristite LCD zaslon.
- 2 Za približavanje pritisnite Telefoto (T). Za udaljavanje pritisnite širokokutni objektiv (W).

Indikator zuma pokazuje status zuma.

- 3 Snimite fotografiju ili videozapis.

Korištenje digitalnog zuma





Digitalno zumiranje koristite u bilo kojem načinu rada snimanja fotografija kako biste dobili povećanje od 4X uz optičko zumiranje.

- 1 Pritisnite Telefoto (T) do granice optičkog zuma (3X). Otpustite gumb, a zatim ga ponovo pritisnite.
- 2 Snimite fotografiju.

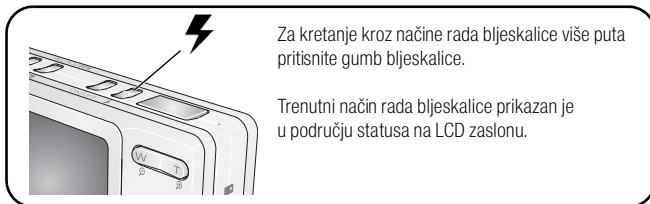
NAPOMENA: Za snimanje videozapisa ne možete koristiti digitalni zum. Možda ćete primijetiti smanjenu kvalitetu fotografije kada koristite digitalni zum. Plavi klizač na indikatoru zuma se privremeno zaustavlja i postaje crven kada kvaliteta fotografije dosegne granicu od prihvatljivih 10 cm x 15 cm za ispis.

Promjena postavki bljeskalice





Načini rada bljeskalice	Okidanje bljeskalice
 Auto Flash (Automatska bljeskalica)	Kada to zahtijevaju uvjeti osvjetljenja.
 Fill (Slabo osvjetljenje)	Svaki put kada fotografirate, bez obzira na uvjete osvjetljenja. Koristite kada je objekt u sjeni ili je "pozadinski osvijetljen" (kada je svjetlo iza objekta). Kod slabog osvjetljenja čvrsto držite fotoaparat ili koristite stalak.
 Red-eye (Uklanjanje efekta crvenih očiju)	Jednom, tako da se oči osobe priviknu na bljeskalicu, a zatim okida ponovo, kada se fotografija snima. (Ako uvjeti osvjetljenja zahtijevaju bljeskalicu, ali ne zahtijevaju smanjenje efekta crvenih očiju, bljeskalica može okinuti jednom).
 Off (Isključeno)	Nikad

Za postavke bljeskalice u svakom načinu rada pogledajte [str. 55](#).



Načini fotografiranja

Odaberite način rada koji najbolje odgovara vašim objektima i okruženju.

Koristite ovaj način rada	Za
 Auto (Automatski)	Uobičajeno fotografiranje – nudi odličnu ravnotežu kvalitete slike i jednostavnosti korištenja.
SCN Scene (Okruženje)	Jednostavnost usmjeravanja i snimanja pod posebnim uvjetima. (Vidi str. 21.)
 Video	Snimanje videozapisa sa zvukom. (Vidi str. 5.)
 Favorites (Omiljeni zapisi)	Pregled omiljenih fotografija. (Vidi str. 40.)

Pritisnite gumb za odabir načina rada.







Koristite ovaj način rada	Za
 Landscape (Krajoblik)	Udaljena okruženja. Fotoaparat koristi neograničeno automatsko fokusiranje. Oznake za automatsko fokusiranje nisu dostupne u načinu Landscape (Krajoblik).
 Close-up (Snimanje izbliza)	Snimanje izbliza. Ako je moguće, koristite dostupno svjetlo umjesto bljeskalice. Fotoaparat automatski postavlja rastojanje fokusa ovisno o položaju zuma.





Pritišćite sve dok se ne pojavi ikona Close-up (Snimanje izbliza) ili Landscape (Krajoblik) u području statusa na LCD zaslonu.









Načini rada SCN (Okruženje)



- 1 Pritisnite gumb Auto/SCN (Automatski/Okruženje) dok se na LCD zaslonu ne pojave ikone Okruženja.
 - 2 Pritisnite ◀/▶ za pregled opisa načina rada Scene (Okruženje).
- NAPOMENA: Ako se opis ugasi pritisnite gumb OK.
- 3 Za odabir načina rada Scene (Okruženje) pritisnite gumb OK.

Upotrijebite ovaj način rada SCN (Okruženje)		Za	Prethodno određene postavke
	Portrait (Portret)	Puni portreti osoba.	Objekt je oštar, a pozadina je nejasna. Predmet bi trebao biti najmanje 2 m daleko, a glava i ramena bi trebali popunjavati kadar. Pomoću telefoto objektivna naglasite nejasnu pozadinu.
	Sport	Objekti u pokretu.	Brzina okidača, Multi-Pattern Exposure Metering (Mjerenje ekspozicije s više uzoraka).
	Landscape (Krajolik)	Udaljena okruženja. Fotoaparat koristi neograničeno automatsko fokusiranje.	Oznake za automatsko fokusiranje nisu dostupne u načinu Landscape (Krajolik).
	Close-up (Snimanje izbliza)	Snimanje izbliza. Ako je moguće, koristite dostupno svjetlo umjesto bljeskalice.	Fotoaparat automatski postavlja rastojanje fokusa ovisno o položaju zuma.
	Night Portrait (Noćno snimanje portreta)	Smanjuje efekt crvenih očiju u noćnim scenama ili pri slabom osvjetljenju. Postavite fotoaparat na ravnu, stabilnu površinu ili koristite stalak.	Multi-Pattern Exposure Metering (Mjerenje ekspozicije s više uzoraka), Multi-Zone Focus (Fokusiranje s više zona), bljeskalica koja reducira efekt crvenih očiju.

Upotrijebite ovaj način rada SCN (Okruženje)		Za	Prethodno određene postavke
	Night Landscape (Noćno snimanje krajolika)	Udaljeni krajolici noću. Bljeskalica se ne aktivira. Postavite fotoaparat na ravnu, stabilnu površinu ili koristite stalak.	Infinity Focus (Beskonačno fokusiranje), Center-Weight Metering (Središnje mjerenje), Daylight White balance (Podešavanje bijele boje pri dnevnom svjetlu), Flash Off (Bljeskalica isključena), maksimalna brzina okidača u trajanju od 2 sekunde.
	Snow (Snijeg)	Svijetli prizori na snijegu.	Center-Weight Metering (Središnje mjerenje), Multi-Zone Focus (Fokusiranje s više zona), +1 Exposure Compensation (Kompenzacija ekspozicije).
	Beach (Plaža)	Svijetli prizori na plaži.	Center-Weight Metering (Središnje mjerenje), Daylight White Balance (Podešavanje bijele boje pri dnevnom svjetlu), +1 Exposure Compensation (Kompenzacija ekspozicije).
	Text (Tekst)	Dokumenti.	Macro Focus (Makrofokusiranje), Center-Weight Metering (Središnje mjerenje), Multi-Zone Focus (Fokusiranje s više zona), +1 Exposure Compensation (Kompenzacija ekspozicije).

Upotrijebite ovaj način rada SCN (Okruženje)	Za	Prethodno određene postavke	
	Fireworks (Vatromet)	Bljeskalica se ne aktivira. Postavite fotoaparat na ravnu, stabilnu površinu ili koristite stalak.	Ekspozicija u trajanju od 2 s, Infinity Focus (Beskonačno fokusiranje), Center-Weight Metering (Središnje mjerenje), Daylight White Balance (Podešavanje bijele boje pri dnevnom svjetlu).
	Flower (Cvijeće)	Snimanje cvijeća ili drugih malih objekata pri jakoj svjetlosti.	Macro Focus (Makrofokusiranje), Daylight White Balance (Podešavanje bijele boje pri dnevnom svjetlu), Center-Zone Focus (Fokusiranje centrirano u zoni), Center-Weight Metering (Središnje mjerenje).
	Manner/Museum (Muzej)	Mirne prigode, npr. vjenčanja ili predavanja. Bljeskalica i zvuk su onemogućeni.	Bez zvuka, bez bljeskalice, Multi-Pattern Exposure Metering (Mjerenje ekspozicije s više uzoraka), Multi-Zone Focus (Fokusiranje s više zona).
	Self-Portrait (Autoportret)	Fotografiranje autoportreta izbliza. Osigurava ispravno fokusiranje i reducira efekt crvenih očiju.	Macro Focus (Makrofokusiranje), Multi-Pattern Exposure Metering (Mjerenje ekspozicije s više uzoraka), Multi-Zone Focus (Fokusiranje s više zona), bljeskalica koja reducira efekt crvenih očiju.

Upotrijebite ovaj način rada SCN (Okruženje)		Za	Prethodno određene postavke
	Party (Zabava)	Snimanje ljudi u zatvorenom prostoru. Reducira efekt crvenih očiju.	Multi-Pattern Exposure Metering (Mjerenje ekspozicije s više uzoraka), Multi-Zone Focus (Fokusiranje s više zona), bljeskalica koja reducira efekt crvenih očiju.
	Children (Djeca)	Fotografiranje dječjih aktivnosti pri jakoj svjetlosti.	Multi-Pattern Exposure Metering (Mjerenje ekspozicije s više uzoraka), Multi-Zone Focus (Fokusiranje s više zona).
	Backlight (Pozadinsko svjetlo)	Objekti koji su u sjeni ili "pozadinski osvijetljeni" (kada je svjetlo iza objekta).	Multi-Pattern Exposure Metering (Mjerenje ekspozicije s više uzoraka), Multi-Zone Focus (Fokusiranje s više zona), Fill-Flash (Dopuna bljeskalice).
	Panning Shot (Snimanje objekta u kretanju)	Snimanje objekta koji se kreće velikom brzinom. Izgleda kao da se pozadina kreće, a objekt fotografiranja stoji.	Brzina okidača > 1/180 s, Multi-Zone Focus (Fokusiranje s više zona), Multi-Pattern Exposure Metering (Mjerenje ekspozicije s više uzoraka).
	Candle Light (Svjetlost svijeća)	Objekti osvijetljeni svjetlošću svijeća.	Multi-Pattern Exposure Metering (Mjerenje ekspozicije s više uzoraka), Multi-Zone Focus (Fokusiranje s više zona), Daylight White Balance (Podešavanje bijele boje pri dnevnom svjetlu).

Upotrijebite ovaj način rada SCN (Okruženje)		Za	Prethodno određene postavke
	Sunset (Zalazak sunca)	Objekti snimljeni u sumrak.	Multi-Pattern Exposure Metering (Mjerenje ekspozicije s više uzoraka), Multi-Zone Focus (Fokusiranje s više zona), Daylight White Balance (Podešavanje bijele boje pri dnevnom svjetlu).
	Custom (Korisnički podešeno)	Odabir vlastitih postavki.	Postavke se spremaju čak i nakon isključivanja fotoaparata. (Za ponovno postavljanje vidi str. 34).



Reprodukcija slajdova

Koristite Slide Show (Prikaz slajdova) za prikaz fotografija i videozapisa na LCD zaslonu.

NAPOMENA: Ako imate stanicu EasyShare photo frame serije 2 pogledajte [str. 27](#).

Početak reprodukcije slajdova

Za štednju energije baterija koristite dodatni Kodak 5-voltni AC adapter za napajanje.

- 1 Pritisnite gumb Review (Pregled), a zatim pritisnite gumb Menu (Izbornik).
- 2 Pritisnite  za označavanje opcije Slide Show (Prikaz slajdova) , a zatim pritisnite gumb OK.
- 3 Pritisnite  za označavanje opcije Begin Show (Početak reprodukcije slajdova), a zatim pritisnite gumb OK.

Svaka fotografija i videozapis prikazuje se jednom.

Za privremeni prekid prikaza slajdova pritisnite gumb OK.

Promjena intervala prikaza slajdova

Zadane postavke intervala prikaza prikazuju svaku fotografiju 5 sekundi. Interval prikaza možete postaviti na 3 do 60 sekundi.

- 1 Na izborniku Slide Show (Prikaz slajdova) pritisnite ▲/▼ za označavanje intervala, a zatim pritisnite gumb OK.
- 2 Odaberite interval prikaza.
Za brzo kretanje kroz sekunde pritisnite i zadržite ▲/▼.
- 3 Pritisnite gumb OK.

Postavke intervala ostaju iste dok ih ne promijenite.

Reprodukcija kontinuirane petlje prikaza slajdova

Kada uključite opciju Loop (Petlja), prikaz slajdova kontinuirano se ponavlja.

- 1 Na izborniku Slide Show (Prikaz slajdova) pritisnite ▲/▼ za označavanje Loop (Petlja), a zatim pritisnite gumb OK.
- 2 Pritisnite ▲/▼ za označavanje opcije On (Uključeno), a zatim pritisnite gumb OK.

Prikaz slajdova će se ponavljati dok ponovno ne pritisnete gumb OK ili dok se energija baterije ne iscrpi. Opcija Loop (Petlja) ostaje na snazi dok je ne promijenite.

Odabir izmjene prikaza slajdova

- 1 U izborniku Slide Show (Prikaz slajdova) pritisnite ▲/▼ za označavanje opcije Transition (Izmjena), a zatim pritisnite gumb OK.
- 2 Pritisnite ▲/▼ za odabir izmjene, a zatim pritisnite gumb OK.

Prikaz fotografija i videozapisa na televizoru

Fotografije i videozapise možete prikazivati na televizoru, monitoru računala ili nekom drugom uređaju koji je opremljen videoulazom. Za spajanje fotoaparata na televizor koristite USB / A/V konektor i A/V kabel (možda se prodaje zasebno).

NAPOMENA: Provjerite ispravnost postavke Video Out (Videoizlaz) (NTSC ili PAL) (vidi [str. 36](#)). Prikaz slajdova prestaje ako uključite ili isključite kabel tijekom reprodukcije. (Kvaliteta slike na zaslonu televizora možda neće biti tako dobra kao na monitoru računala ili kao na ispisu).

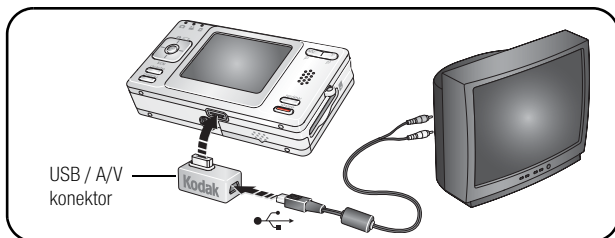



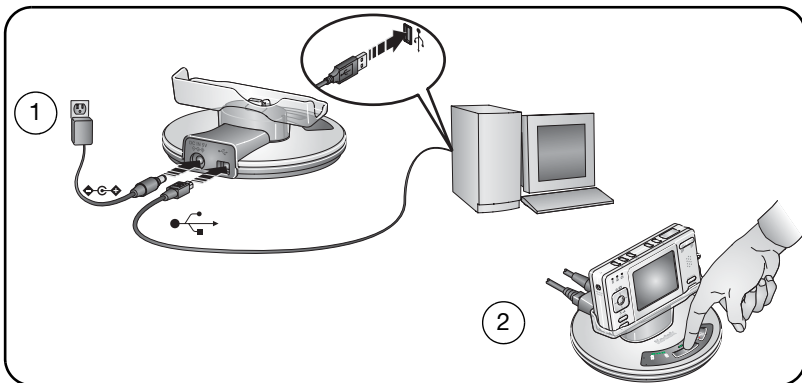

Reprodukcija prikaza slajdova pomoću stanice photo frame serije 2

Vaš paket može uključivati stanicu EasyShare photo frame serije 2. Detalje potražite na pakiranju. (Za kupnju dodatnog pribora pogledajte www.kodak.com/go/v530accessories).





Sužavanje fotografije

- 1 Pritisnite Review (Pregled).
- 2  za lociranje fotografije koju želite suziti.
- 3 Pritisnite Menu (Izbornik), odaberite Crop (Sužavanje) , a zatim pritisnite OK.
- 4 Pritisnite Telephoto (Telefoto) (T) za zumiranje ili   za pomicanje okvira za sužavanje fotografije.
- 5 Pratite upute na zaslonu.

Fotografija se kopira, a zatim sužava. Izvorna fotografija se sprema. Sužena fotografija ne može se opet suziti na fotoaparatu. Sužene fotografije zauzimaju prostor u unutarnjoj memoriji ili na kartici.

Za izlaz iz izbornika pritisnite gumb Menu (Izbornik).

Stvaranje fotografija iz videozapisa

- 1 Pritisnite Review (Pregled).
- 2  za lociranje videozapisa.
- 3 Pritisnite Menu (Izbornik), odaberite Make Picture (Napravi fotografiju) , a zatim pritisnite OK.
- 4 Pratite upute na zaslonu.

Stvorena je fotografija. Sprema se izvorni videozapis. Fotografije zauzimaju prostor u unutarnjoj memoriji ili na kartici.

Za izlaz iz izbornika pritisnite gumb Menu (Izbornik).

Pregled informacija o fotografijama/videozapisima

1 Pritisnite Review (Pregled).

2 Više puta pritisnite LCD/Info   za:

- Uključivanje ikona statusa
- Isključivanje statusa ikona
- Histogram
- Picture/video info (Informacije o fotografiji/videozapisu)

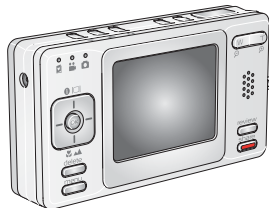



Za izlaz iz načina rada Review (Pregled) pritisnite gumb Review (Pregled).

Korištenje histograma za prikaz svjetlosti fotografije

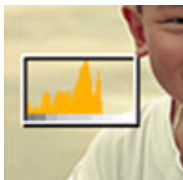
Histogram pokazuje distribuciju svjetlosti objekta fotografije. Ako je najviša točka na desnoj strani grafa, objekt je svijetao, ako je na lijevoj strani, onda je taman. Optimalna se ekspozicija dobiva kad je najviša točka na sredini histograma.



Za uključivanje histograma u načinu snimanja ili u načinu rada Review (Pregled) pritišćite gumb LCD/Info   dok se ne prikaže histogram.



Kopiranje fotografija i videozapisa

Fotografije ili videozapise možete kopirati s kartice na unutarnju memoriju ili s unutarnje memorije na karticu.

Prije no što napravite kopiju, provjerite sljedeće:

- Kartica mora biti umetnuta u fotoaparata.
- Lokacija spremanja fotografija u aparatu mora biti podešena na lokaciju **iz** koje kopirate. Vidi [str. 35](#).

Kopiranje fotografija ili videozapisa:

- 1 Pritisnite gumb Review (Pregled), a zatim pritisnite gumb Menu (Izbornik).
- 2 Pritisnite  za označavanje opcije Copy (Kopiranje) , a zatim pritisnite gumb OK.
- 3 Za označavanje opcije pritisnite .
- 4 Pritisnite gumb OK.

NAPOMENA: Fotografije i videozapisi se kopiraju, a ne premještaju. Za uklanjanje fotografija i videozapisa s originalne lokacije nakon kopiranja, izbrišite ih (vidi [str. 11](#)).

Oznake koje ste primijenili za ispis, e-poštu i omiljene zapise ne kopiraju se. Postavke zaštite se ne kopiraju. Upute o primjeni zaštite na fotografiju ili videozapis potražite na [str. 11](#).

Korištenje kompenzacije ekspozicije za podešavanje svjetline fotografije

Možete podesiti kompenzaciju ekspozicije za snimanje svjetlijih ili tamnijih fotografija.

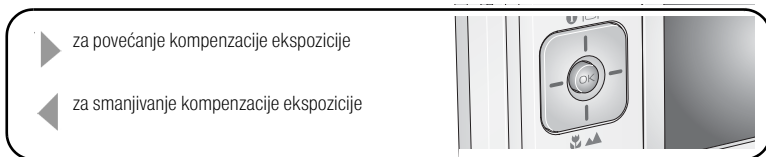





Razina kompenzacije ekspozicije prikazana je na LCD zaslonu  i LCD zaslon se posvjetljuje ili zatamnjuje.





Promjena postavki snimanja fotografija



Kako biste postigli najbolje rezultate, možete promijeniti postavke. (Neke postavke nisu dostupne u nekim načinima rada).





- 1 Pritisnite gumb Menu (Izbornik).
- 2 Za označavanje postavke pritisnite ▲/▼, a zatim pritisnite gumb OK.
- 3 Odaberite opciju, a zatim pritisnite gumb OK.

Postavka	Ikona	Opcije
<p>Self-timer (Automatski timer)</p> <p>Fotografija se snima 10 sekundi nakon pritiskanja gumba okidača. (Postavite fotoaparat na stalak ili na ravnu površinu).</p>		<p>Off (Isključeno) (zadano) On (Uključeno)</p> <p>Pritisnite gumb okidača dopola, a zatim dokraja. Za zaustavljanje automatskog timera prije snimanja fotografije dokraja pritisnite gumb okidača. (Koristite gumb Menu (Izbornik) za poništavanje automatskog timera).</p> <p>Isti postupak koristite za snimanje videozapisa s automatskim timerom, no gumb okidača pritisnite dokraja.</p> <p>NAPOMENA: Video će prestati sa snimanjem kada nestane prostora za spremanje.</p>
<p>Burst (Posljednje uzastopno snimanje)</p> <p>Fotoaparat snima do 5 fotografija dok je gumb okidača pritisnut.</p> <p>Snimite očekivani događaj, na primjer osobu koja zamahuje golf palicom.</p>		<p>NAPOMENA: Pritisnite gumb okidača dopola za fokusiranje i podešavanje ekspozicije. Pritisnite gumb okidača dokraja i zadržite ga za snimanje fotografija.</p> <p><i>Fotoaparat prestaje snimati fotografije kad otpustite gumb okidača, kad su fotografije snimljene ili kad nestane memorije.</i></p> <p>Tijekom brzog pregleda možete izbrisati sve fotografije u seriji uzastopnih fotografija. Želite li selektivno brisanje, učinite to u načinu Review (Pregled) (vidi str. 11).</p>

Postavka	Ikona	Opcije
<p>Picture Size (Veličina fotografije)</p> <p>Odaberite rezoluciju slike. <i>Postavka ostaje dok je ne promijenite.</i></p>		<p>5,0 MP (zadano) — za ispis do 50 cm x 75 cm; fotografije najviše rezolucije i najveće veličine datoteke.</p> <p>4,4 MP (3:2) — idealno za ispis fotografija veličine 10 x 15 cm bez gubitka na rubovima. Također za ispis fotografija veličine do 50 cm x 75 cm.</p> <p>4,0 MP — za ispis veličine do 50 cm x 75 cm; fotografije srednje rezolucije i manje veličine datoteke.</p> <p>3,1 MP — za ispis fotografija veličine do 28 cm x 36 cm; fotografije srednje rezolucije i manje veličine datoteke.</p> <p>1,8 MP — za ispis fotografija veličine 10 cm x 15 cm, slanje e-poštom, Internetom, prikaz na zaslonu ili za štednju prostora.</p>
<p>Video Size (Veličina videozapisa)</p> <p>Odaberite rezoluciju videozapisa. <i>Postavka ostaje dok je ne promijenite.</i></p>		<p>640 x 480 (zadano)</p> <p>320 x 240</p>
<p>White Balance (Podešavanje bijele boje)</p> <p>Odaberite uvjete osvjetljenja. <i>Ova postavka ostaje dok ne promijenite način rada ili ne isključite fotoaparata.</i></p>		<p>Auto (Automatski) (zadano) — automatski korigira vrijednost bijele boje. Idealno za uobičajeno snimanje fotografija.</p> <p>Daylight (Dnevno svjetlo) — za fotografije s prirodnim osvjetljenjem.</p> <p>Tungsten — korigira narančasto svjetlo običnih žarulja. Idealno za fotografiranje u zatvorenom pod tungsten ili halogenom rasvjetom bez bljeskalice.</p> <p>Fluorescent (Fluorescentno) — ispravlja zeleno svjetlo fluorescentne rasvjete. Idealno za fotografiranje u zatvorenom pod fluorescentnom rasvjetom bez bljeskalice.</p> <p>Open Shade (Otvorena sjena) — za fotografije u sjeni pri prirodnom svjetlu.</p> <p>Dostupnu u načinu rada Auto (Automatski) i SCN-Custom (Prilagođeno okruženju).</p>

Postavka	Ikona	Opcije
<p>ISO Speed (ISO brzina) Kontrolirajte osjetljivost senzora fotoaparata. <i>Ova postavka ostaje dok ne promijenite način rada ili ne isključite fotoaparat.</i></p>		<p>Auto (Automatski) (zadano) ISO 80, 100, 200, 400, 800 (800 dostupno samo kod veličine slike 1,8 MP).</p>
<p>Color Mode (Način rada u boji) Odaberite tonove boja. <i>Ova postavka ostaje dok ne promijenite način rada ili ne isključite fotoaparat.</i></p>		<p>High Color (Visokozasićene boje) Natural Color (Prirodne boje) (zadano) Low Color (Niskozasićene boje) Black & White (Crno-bijelo) Sepia — za crvenkasto-smeđu, starinski izgled. NAPOMENA: Softver EasyShare također vam omogućava promjenu boje na crno-bijelo ili sepia. Nije dostupno u načinu rada Video.</p>
<p>Sharpness (Oštrina) Kontrola oštine fotografije. <i>Postavka ostaje dok je ne promijenite.</i></p>		<p>High (Jako) Normal (Uobičajeno) (zadano) Low (Nisko)</p>
<p>Exposure Metering (Mjerenje ekspozicije) Procjena razine svjetlosti na određenim područjima. <i>Ova postavka ostaje dok ne promijenite način rada ili ne isključite fotoaparat.</i></p>		<p>Multi-pattern (Više uzoraka) (zadano) — procjenjuje uvjete osvjetljenja na cijeloj fotografiji radi postizanja optimalne ekspozicije. Idealno za uobičajeno snimanje fotografija. Center-weight (Centrirano) — procjenjuje uvjete osvjetljenosti objekta centriranog u objektivu. Idealno za objekte s pozadinskom rasvjetom. Center-spot (Centrirano u točki) — slično kao Center-weight (Centrirano), osim što je mjerenje koncentrirano na manje područje objekta centriranog u objektivu. Idealno kada trebate točnu ekspoziciju specifičnog područja u fotografiji.</p>

Postavka	Ikona	Opcije
<p>AF Control (Kontrola automatskog fokusiranja)</p> <p>Odaberite postavke automatskog fokusiranja.</p> <p><i>Postavka ostaje dok je ne promijenite.</i></p>		<p>Continuous AF (Kontinuirano automatsko fokusiranje) – budući da se fotoaparat stalno fokusira, nije potrebno pritiskanje gumba okidača dopola.</p> <p>Single AF (Jednostruko automatsko fokusiranje) (zadano) – koristi TTL-AF kad je gumb okidača pritisnut dopola.</p>
<p>Focus Zone (Zona fokusiranja)</p> <p>Odaberite veliko ili koncentrirano područje fokusiranja.</p> <p><i>Postavka ostaje dok je ne promijenite.</i></p>		<p>Multi-zone (Više zona) (zadano) – procjenjuje 3 zone kako bi se postiglo jednoliko fokusiranje. Idealno za uobičajeno snimanje fotografija.</p> <p>Center-zone (Centrirano u zoni) – procjenjuje malo područje centrirano u objektivu. Idealno kada je potrebno precizno fokusiranje specifičnog područja fotografije.</p> <p>NAPOMENA: Za snimanje najboljih fotografija fotoaparat je u načinu rada Landscape (Krajolik) podešen na Multi-zone (Više zona).</p>
<p>Long Time Exposure (Duga ekspozicija)</p> <p>Odaberite koliko dugo će objektiv ostati otvoren.</p>		<p>0.5, 0.7, 1, 1.5, 2, 3, 4, 6 ili 8 sekundi</p>
<p>Reset to Default (Ponovno postavljanje zadanih postavki)</p>		<p>Sve postavke za snimanje fotografija se vraćaju na zadane vrijednosti.</p> <p>Dostupno samo u načinu rada SCN-Custom (Prilagodeno okruženju).</p>
<p>Set Album (Postavljanje albuma)</p> <p>Odaberite nazive albuma.</p> <p><i>Postavka ostaje dok je ne promijenite. Različite odabire Set Album (Postavljanje albuma) možete primijeniti na videozapise i fotografije.</i></p>		<p>On (Uključeno) Off (Isključeno) (zadano)</p> <p>Odaberite nazive albuma prije snimanja fotografija ili videozapisa. Fotografije ili videozapisi su, zatim, označeni tim nazivima. Vidi str. 38.</p>

Postavka	Ikona	Opcije
<p>Video Length (Duljina videozapisa)</p> <p>Odaberite duljinu snimanja videozapisa.</p> <p><i>Postavka ostaje dok je ne promijenite.</i></p>		<p>Continuous (Kontinuirano) (zadano)</p> <p>5 s</p> <p>15 s</p> <p>30 s</p>
<p>Image Stabilizer (Stabilizator slike)</p> <p>Poboljšajte stabilnost videozapisa.</p>		<p>On (Uključeno) (zadano)</p> <p>Off (Isključeno)</p>
<p>Image Storage (Spremanje slika)</p> <p>Odaberite lokaciju za spremanje fotografija i videozapisa.</p> <p><i>Postavka ostaje dok je ne promijenite.</i></p>		<p>Auto (Automatski) (zadano) – fotoaparati koriste karticu ako je ona umetnuta. Ako nije, fotoaparati koriste unutarnju memoriju.</p> <p>Internal Memory (Unutarnja memorija) – fotoaparati uvijek koriste unutarnju memoriju, čak i ako je kartica umetnuta.</p>
<p>Setup Menu (Izbornik za postavljanje)</p> <p>Odaberite dodatne postavke.</p>		Vidi Korisnička prilagodba fotoaparata .

Korisnička prilagodba fotoaparata

Za korisničko podešavanje postavki fotoaparata koristite Setup (Postavljanje).

- 1 Pritisnite gumb Menu (Izbornik) (u bilo kojem načinu rada).
- 2 Pritisnite ▲/▼ za označavanje opcije Setup (Postavljanje) , a zatim pritisnite gumb OK.
- 3 Pritisnite ▲/▼ za označavanje postavke koju želite promijeniti, a zatim pritisnite gumb OK.
- 4 Odaberite opciju, a zatim pritisnite gumb OK.

Postavka	Opcije
Return (Povratak) na prethodni izbornik.	
Sound Themes (Zvučni zapisi) Odaberite zvučne efekte.	Tema — primjenjuje iste zvučne efekte na sve funkcije. Pojedinačno — odaberite zvučni efekt za svaku funkciju.
Sound Volume (Jakost zvuka)	Off (Isključeno) High (Jako) Medium (Srednje) Low (Tiho) (zadano)
LCD Brightness (Svjetlina LCD zaslona) Odaberite vrijeme neaktivnosti dok LCD ne potamni.	Continuous (Kontinuirano) (bez zatamnjena) 30 sekundi 20 sekundi 10 sekundi (zadano)
Auto Power Off (Automatsko isključivanje) Odaberite vrijeme neaktivnosti kada se fotoaparat isključi.	10 minutes (za 10 minuta) (zadano) 5 minuta 3 minute 1 minuta
Date & Time (Datum i vrijeme)	Vidi str. 3.
Video Out (Videoizlaz) Odabir lokalne postavke za spajanje fotoaparata na TV prijemnik ili neki drugi vanjski uređaj.	NTSC (zadano) — koristi se u Sjevernoj Americi i Japanu; uobičajen format. PAL — koristi se u Europi i Kini.

Postavka	Opcije
<p>Photo frame</p> <p>Odaberite postavke stanice EasyShare photo frame serije 2.</p>	<p>Interval (između okvira za prikaz slajdova)</p> <p>Loop (Petlja) (On/Off (Uključeno/Isključeno), za prikaz slajdova)</p> <p>Transition (Izmjena) (između okvira za prikaz slajdova)</p> <p>Image Source (Izvor slike) (Auto (Automatski)/Internal (Interno)/Favorites (Omiljeni zapisi))</p> <p>Run Time (Vrijeme reproduciranja) (za prikaz slajdova)</p>
<p>Orientation Sensor (Senzor za usmjeravanje)</p> <p>Usmjerite fotografije tako da ne budu prikazane naopačke.</p>	<p>On (Uključeno) (zadano)</p> <p>Off (Isključeno)</p> <p>On Transfer (Uključen prijenos) — postavlja senzor za usmjeravanje na LCD zaslonu fotoaparata na Off (Isključeno). Kada se fotografija prenese na računalo, ispravno se usmjerava rotiranjem.</p>
<p>Red-eye Pre-flash (Bljeskalica za efekt crvenih očiju)</p> <p>Odaberite okida li bljeskalica kad je u načinu rada Red-eye (Uklanjanje efekta crvenih očiju).</p>	<p>On (Uključeno) — bljeskalica za efekt crvenih očiju okida prije snimanja fotografije.</p> <p>Off (Isključeno) (zadano) — bljeskalica za efekt crvenih očiju ne okida.</p> <p>NAPOMENA: Fotoaparat će automatski ispraviti efekt crvenih očiju, čak i ako je Red-eye Pre-flash (Bljeskalica za efekt crvenih očiju) isključena.</p>
<p>Date Stamp (Oznaka datuma)</p> <p>Prikaz datuma na fotografijama.</p>	<p>Odaberite datum ili isključite ovu opciju. (Opcija Zadano je isključena).</p>
<p>Video Date Display (Prikaz datuma na videozapisu)</p> <p>Prikazuje datum/vrijeme na početku reprodukcije videozapisa.</p>	<p>Uključeno (zadano) — odaberite jedan od formata datuma.</p> <p>Off (Isključeno)</p>
<p>Blur Warning (Upozorenje o zamagljenju)</p>	<p>On (Uključeno)</p> <p>Off (Isključeno) (zadano)</p> <p>Vidi str. 6.</p>

Postavka	Opcije
Language (Jezik)	Odaberite svoj jezik.
Format (Formatiranje)  OPREZ: Formatiranje briše sve fotografije i videozapise, uključujući i zaštićene. Uklanjanje kartice tijekom formatiranja može oštetiti karticu.	Memory Card (Memorijska kartica) – briše sve na kartici, formatira karticu. Cancel (Odustani) – izlazi bez promjene. Internal Memory (Unutarnja memorija) – briše sve u unutarnjoj memoriji, uključujući adrese e-pošte, nazive albuma i omiljene zapise: formatira unutarnju memoriju.
About (O) Pregled informacija o fotoaparatu.	

Prethodno označavanje za nazive albuma

Za prethodno označavanje naziva (prije snimanja) koristite Set Album (Postavljanje albuma) (fotografija ili videozapisa). Fotografije ili videozapisi su, zatim, označeni tim nazivima.

Najprije – na računalu

Za stvaranje naziva albuma na računalu koristite softver Kodak EasyShare koji ste dobili u kompletu s fotoaparatom. Sljedeći put kad fotoaparat spojite na računalo u unutarnju memoriju fotoaparata kopiraju se do 32 naziva albuma. Detalje potražite u softveru Kodak EasyShare.

Drugo – na fotoaparatu

- 1 Pritisnite gumb Menu (Izbornik) (u bilo kojem načinu rada).
- 2 Pritisnite ▲/▼ za označavanje opcije Set Album (Postavljanje albuma) , a zatim pritisnite gumb OK.
- 3 Pritisnite ▲/▼ za označavanje naziva albuma, a zatim pritisnite gumb OK. Ponovite za označavanje fotografija ili videozapisa za albume.
- 4 Označite Exit (Izlaz), a zatim pritisnite gumb OK.
- 5 Za izlaz iz izbornika pritisnite gumb Menu (Izbornik).

Vaši su odabiri spremljeni. Vaš odabir albuma prikazuje se na LCD zaslonu. Oznaka + nakon naziva albuma znači da je odabrano više od jednog albuma.

Treće – prijenos na računalo

Kada prenosite označene fotografije i videozapise na računalo, softver Kodak EasyShare otvara i kategorizira fotografije i videozapise u odgovarajuće albume. Detalje potražite u datotekama Help (Pomoć) unutar softvera EasyShare.

Označavanje fotografija/videozapisa za albume

Za imenovanje fotografija ili videozapisa i uvrštavanje u album koristite značajku Album u načinu rada Review (Pregled).

Najprije – na računalo

Za stvaranje naziva albuma na računalo koristite softver Kodak EasyShare, a zatim kopirajte do 32 naziva albuma na unutarnju memoriju fotoaparata. Detalje potražite u datotekama Help (Pomoć) unutar softvera EasyShare.

Drugo – na fotoaparatu

- 1 Pritisnite gumb Review (Pregled), a zatim locirajte fotografiju ili videozapis.
- 2 Pritisnite gumb Menu (Izbornik).
- 3 Pritisnite ▲/▼ za označavanje opcije Album , a zatim pritisnite gumb OK.
- 4 Pritisnite ▲/▼ za označavanje naziva albuma, a zatim pritisnite gumb OK.

Za dodavanje drugih fotografija u isti album i njihov odabir pritisnite ◀/▶. Kada se pojavi željena fotografija, pritisnite gumb OK.

Za dodavanje fotografija u više od jednog albuma ponovite korak 4 za svaki album.

Naziv albuma pojavljuje se uz fotografiju. Plus (+) nakon naziva albuma znači da je fotografija dodana u više albuma.

Za poništavanje odabira označite naziv albuma i pritisnite gumb OK. Za poništavanje svih odabira albuma odaberite Clear All (Briši sve).

Treće – prijenos na računalo







Kada prenosite označene fotografije i videozapise na računalo, softver Kodak EasyShare otvara i kategorizira fotografije i videozapise u odgovarajući album. Detalje potražite u softveru Kodak EasyShare.

Zajedničko korištenje fotografija

Pritisnite gumb Share (Zajedničko korištenje) za označavanje fotografija i videozapisa. Kad ih prenesete na računalo, možete ih dijeliti. Za označavanje fotografija/videozapisa pritisnite gumb Share (Zajedničko korištenje):

- Bilo kada. (Tada se pojavljuje najnovija fotografija/videozapis).
- Nakon snimanja fotografije/videozapisa, prilikom brzog pregleda (pogledajte [str. 6](#)).
- Nakon pritiska na gumb Review (Pregled) (vidi [str. 9](#)).

Označavanje fotografija za ispis

- 1 Pritisnite gumb Share (Zajedničko korištenje). Za lociranje fotografije pritisnite /
- 2 Pritisnite  za označavanje opcije Print (Ispis) , a zatim pritisnite gumb OK.*
- 3 Za odabir broja kopija (0-99) pritisnite . Nula uklanja naziv s fotografije.
Ikona za ispis  pojavljuje se na području statusa. Zadana količina je jedan.
- 4 **Dodatno:** Količinu ispisa možete primijeniti na druge fotografije. Za lociranje fotografije pritisnite /
- 5 Pritisnite gumb OK. Zatim pritisnite gumb Share (Zajedničko korištenje) za izlaz iz izbornika.

* Za označavanje svih fotografija na lokaciji za spremanje označite opciju Print All (Ispis svih), pritisnite gumb OK, a zatim navedite broj kopija. Print All (Ispis svih) nije dostupno u brzom pregledu. Za poništavanje oznaka za ispis za sve fotografije na lokaciji spremanja označite opciju Cancel Prints (Poništavanje ispisa), a zatim pritisnite gumb OK. Cancel Prints (Poništavanje ispisa) nije dostupno u brzom pregledu.

Ispis označenih fotografija

Kada prebacujete označene fotografije na računalo, otvorit će se zaslon za ispis softvera EasyShare. Detalje o ispisu potražite pritiskom na gumb Help (Pomoć) u softveru EasyShare.

Više informacija o ispisu s računala, stanice za ispis, pisača s PictBridge-standardom ili kartice potražite na [str. 14](#).













NAPOMENA: Za najbolji ispis fotografija veličine 10 cm x 15 cm, koristite postavku kvalitete ispisa 4,4 MP (3:2).
Vidi [str. 32](#).

Označavanje fotografija i videozapisa za slanje e-poštom

Najprije – na računalu

Za stvaranje adresara s adresama e-pošte na računalu koristite softver Kodak EasyShare. Zatim kopirajte do 32 adrese e-pošte u unutarnju memoriju fotoaparata. Detalje o ispisu potražite pritiskom na gumb Help (Pomoć) u softveru Kodak EasyShare.

Drugo – označite fotografije/videozapise na fotoaparatu

- 1 Pritisnite gumb Share (Zajedničko korištenje). Za lociranje fotografije/videozapisa pritisnite  .
- 2 Pritisnite  /  za označavanje opcije Email (E-pošta) , a zatim pritisnite gumb OK.
Ikona za e-poštu  pojavljuje se na području statusa.
- 3 Pritisnite  /  za označavanje adrese e-pošte, a zatim pritisnite gumb OK.
Za označavanje drugih fotografija / videozapisa za istu adresu i kretanje po njima pritisnite  . Kada je prikazana željena fotografija, pritisnite OK.
Za slanje fotografija/videozapisa na više od jedne adrese, ponovite korak 3 za svaku adresu.
Odabrane adrese su označene.
- 4 Za poništavanje odabira osvjetlite označenu adresu, a zatim pritisnite gumb OK.
Za poništavanje svih odabira adresa e-pošte označite Clear All (Briši sve).
- 5 Pritisnite  /  za označavanje opcije Exit (Izlaz), a zatim pritisnite gumb OK.
Ikona za e-poštu  pojavljuje se na području statusa.
- 6 Za izlaz iz izbornika pritisnite gumb Share (Zajedničko korištenje).

Treće – prijenos i slanje e-pošte









Kada prenesete označene fotografije/videozapise na računalo, otvara se prozor E-mail (E-pošta) koji vam dopušta da ih pošaljete na adrese koje ste naveli. Detalje o ispisu potražite pritiskom na gumb Help (Pomoć) u softveru Kodak EasyShare.

Označavanje fotografija kao omiljenih

Svoje omiljene fotografije možete sačuvati u odjeljku Favorites (Omiljeni zapisi)  u unutarnjoj memoriji fotoaparata, a zatim ih podijeliti s prijateljima i obitelji.

NAPOMENA: Kada fotografije prenesete s fotoaparata na računalo, sve se (uključujući i omiljene) memoriraju na računalo u punoj veličini. Omiljene fotografije - manje kopije originala - učitavaju se natrag u fotoaparat, tako da još više možete uživati u njima.





Podijelite svoje omiljene fotografije u 3 jednostavna koraka:

<p>1. Označavanje fotografija kao omiljenih</p>	<p>1 Pritisnite gumb Share (Zajedničko korištenje). Za lociranje fotografije pritisnite  .</p> <p>2 Pritisnite  /  za označavanje opcije Favorite (Omiljeni zapisi) , a zatim pritisnite gumb OK.</p> <p><i>Ikona za omiljene zapise  pojavljuje se na području statusa. Za poništavanje oznake ponovno pritisnite gumb OK.</i></p>
<p>2. Prijenos fotografija na računalo</p>	<p>1 Za punu funkcionalnost učitajte i koristite softver EasyShare koji se nalazi u kompletu s fotoaparatom. (Vidi str. 12).</p> <p>2 Priključite fotoaparat na računalo pomoću USB kabela model U-8 (vidi str. 13) ili stanice EasyShare.</p> <p><i>Prvi put kada prenosite fotografije, softver vam pomaže pri odabiru omiljenih fotografija. Zatim se fotografije prenose na računalo. Omiljene fotografije (manje verzije originala) učitavaju se u odjeljak Favorites (Omiljeni zapisi) u unutarnjoj memoriji fotoaparata.</i></p>
<p>3. Pregled omiljenih zapisa na fotoaparatu</p>	<p>1 Pritisnite gumb Favorites  (Omiljeni zapisi).</p> <p>2 Za kretanje po omiljenim zapisima pritisnite  .</p>

NAPOMENA: Fotoaparat može sadržavati samo ograničen broj omiljenih zapisa. Koristite odjeljak Favorites (Omiljeni zapisi) u softveru EasyShare za korisničko prilagođavanje veličine odjeljka Favorites (Omiljeni zapisi) na fotoaparatu. Videozapisi koji su označeni kao omiljeni ostaju u mapi Favorites (Omiljeni zapisi) u softveru EasyShare. Više informacija potražite pritiskom na gumb Help (Pomoć) u softveru EasyShare.



Dodatne postavke

Za pristup dodatnim postavkama u načinu rada Favorites (Omiljeni zapisi) pritisnite gumb Menu (Izbornik).

	Slide Show (Prikaz slajdova) (str. 25)		Remove all favorites (Uklanjanje svih omiljenih zapisa) (str. 44)
	Multi-up (Prikaz u više zapisa) (str. 10)		Setup Menu (Izbornik za postavljanje) (str. 35)

NAPOMENA: Fotografije koje ste snimili s postavkama kvalitete 4,4 MP (3:2) prikazuju se u omjeru 3:2 s crnom trakom na vrhu zaslona.

Uklanjanje svih omiljenih zapisa iz aparata

- 1 Pritisnite gumb Favorites  (Omiljeni zapisi).
- 2 Pritisnite gumb Menu (Izbornik).
- 3 Označite , a zatim pritisnite gumb OK.

Uklanjaju se sve fotografije koje su spremljene u odjeljku Favorites (Omiljeni zapisi) u unutarnjoj memoriji. Omiljeni zapisi se obnavljaju u aparatu sljedeći put kada budete prenosili fotografije na računalo.





- 4 Za izlaz iz izbornika pritisnite gumb Menu (Izbornik).

Sprečavanje prijenosa omiljenih zapisa na aparat

- 1 Otvorite softver Kodak EasyShare. Pritisnite karticu My Collection (Moja kolekcija).
- 2 Idite na pregled albuma.
- 3 Pritisnite opciju Camera Favorites Album (Album omiljenih zapisa u fotoaparatu) za fotoaparat.
- 4 Pritisnite Remove Album (Uklanjanje albuma).

Sljedeći put kada budete prenosili fotografije iz fotoaparata na računalo, koristite Camera Favorites Wizard/Assistant (Čarobnjak/Pomoćnik za omiljene zapise) kako biste ponovno stvorili Camera Favorites Album (Album omiljenih zapisa) ili isključili opciju Camera Favorites (Omiljeni zapisi u fotoaparatu).

Ispis i slanje omiljenih zapisa e-poštom

- 1 Pritisnite gumb Favorites  (Omiljeni zapisi). Za lociranje fotografije pritisnite / .
- 2 Pritisnite gumb Share (Zajedničko korištenje).
- 3 Označite Print (Ispis)  ili Email (E-pošta) , a zatim pritisnite gumb OK.

NAPOMENA: Omiljeni zapisi koji su snimljeni ovim fotoaparatom (a ne uvezeni iz nekog drugog izvora) dobri su za ispis do veličine 10 cm x 15 cm.

5

Rješavanje problema

Problemi s fotoaparatom

Status	Rješenje
Fotoaparatus se ne uključuje	<ul style="list-style-type: none"> ■ Provjerite je li instalirana ispravna vrsta baterije (str. 59).
Fotoaparatus se ne isključuje, a objekti se ne uvlače	<ul style="list-style-type: none"> ■ Umetnite napunjenu bateriju. ■ Priključite fotoaparatus na Kodak 5-voltni AC adapter za napajanje, a zatim pokušajte ponovo.
Gumbi na fotoaparatusu i kontrole ne funkcioniraju	
Objektiv se ne izvlači, kada uključite fotoaparatus, ili se ne uvlači	<ul style="list-style-type: none"> ■ Provjerite je li baterija napunjena. ■ Isključite fotoaparatus, a zatim ga ponovno uključite. (Objektiv se ne izvlači u načinu rada Favorites (Omiljeni zapisi)). ■ Ako problem nije uspješno riješen, potražite pomoć (str. 50).
U načinu rada Review (Pregled) pojavljuje se plavi ili crni zaslon umjesto slike	<ul style="list-style-type: none"> ■ Prenesite sve fotografije na računalo (str. 12). ■ Snimate još jednu fotografiju. Ako problem ni tada nije uspješno riješen promijenite lokaciju za spremanje fotografija na unutarnju memoriju (str. 35).
Nakon snimanja fotografije preostali broj fotografija se ne smanjuje	<ul style="list-style-type: none"> ■ Nastavite snimati fotografije. Fotoaparatus radi normalno. (Nakon snimanja svake fotografije fotoaparatus procjenjuje broj preostalih fotografija na temelju veličine slike i sadržaja.)
Usmjerenje fotografije nije ispravno	<ul style="list-style-type: none"> ■ Senzor za usmjeravanje postavite na ON (Uključeno) (str. 37).
Bljeskalica se ne aktivira	<ul style="list-style-type: none"> ■ Provjerite postavke bljeskalice i po potrebi ih promijenite (str. 19). <p>NAPOMENA: Bljeskalica se ne pali u svim načinima rada.</p>

Status	Rješenje
Lokacija spremanja je gotovo ili potpuno puna	<ul style="list-style-type: none"> ■ Prenesite fotografije na računalo (str. 12). ■ Izbrišite fotografije s kartice ili umetnite novu karticu. ■ Promijenite lokaciju za spremanje fotografija na unutarnju memoriju (str. 35).
Trajanje baterije je kratko	<ul style="list-style-type: none"> ■ Provjerite je li instalirana ispravna vrsta baterije (str. 59). ■ Prije stavljanja baterije u fotoaparát obrišite kontakte čistom i suhom krpom. ■ Umetnite novu ili napunjenu bateriju (str. 1).
Ne možete snimiti fotografiju	<ul style="list-style-type: none"> ■ Isključite fotoaparát, a zatim ga ponovno uključite. Fotoaparát ne smije biti u načinu rada Favorites (Omiljeni zapisi). ■ Potpuno otpustite pritisak na gumb okidača (str. 5). ■ Umetnite novu ili napunjenu bateriju (str. 1). ■ Pričekajte dok AF/AE indikator ne pozeleni prije sljedećeg fotografiranja. ■ Memorija je puna. Prenesite fotografije na računalo (str. 12), izbrišite fotografije (str. 11), promijenite lokacije spremanja ili umetnite drugu karticu.
Na LCD zaslonu pojavljuje se poruka o pogrešci	<ul style="list-style-type: none"> ■ Isključite fotoaparát, a zatim ga ponovno uključite. ■ Izvadite memorijsku karticu. ■ Izvadite bateriju. Kontakte obrišite čistom, suhom krpom. ■ Umetnite novu ili napunjenu bateriju. ■ Ako problem nije uspješno riješen, potražite pomoć (str. 50).
Fotoaparát ne prepoznaje memorijsku karticu ili se blokira.	<ul style="list-style-type: none"> ■ Kartica možda nije ispravna. Formatirajte karticu u fotoaparatu (str. 38). ■ Upotrijebite drugu memorijsku karticu.

Problemi s računalom / priključivanjem na računalo

Status	Rješenje
Računalo ne uspostavlja komunikaciju s fotoaparatom	<ul style="list-style-type: none"> ■ Umetnite napunjenu bateriju (str. 1). ■ Uključite fotoaparata. ■ Provjerite je li USB kabel modela U-8 spojen na fotoaparata i računalo (str. 13). (Ako koristite stanicu EasyShare, provjerite sve kabelaške priključke. Provjerite je li fotoaparata postavljen na stanicu.) ■ Provjerite je li instaliran softver EasyShare (str. 12).
Fotografije se ne prenose na računalo	<ul style="list-style-type: none"> ■ Pritisnite gumb Help (Pomoć) u softveru Kodak EasyShare.
Prikaz slajdova ne radi na vanjskom videouređaju	<ul style="list-style-type: none"> ■ Podesite postavku Video Out (Videoizlaz) (NTSC ili PAL, str. 36). ■ Provjerite jesu li ispravne postavke vanjskog uređaja (pročitajte upute za korištenje vanjskog uređaja).

Problemi s kvalitetom fotografija

Status	Rješenje
Fotografija nije jasna	<ul style="list-style-type: none"> ■ Za automatsko podešavanje ekspozicije i fokusa pritisnite gumb okidača dopola. Kada AF/AE indikator pozeleni, gumb okidača pritisnite dokraja i snimate fotografiju. ■ Očistite objektiv (str. 60). ■ Fotoaparata ne smije biti u načinu rada Close-up (Snimanje izbliza) ako ste vi od objekta udaljeni više od 0,7 m. ■ Fotoaparata postavite na ravnu, stabilnu podlogu ili na stalak (pogotovo kod postavki s jakim zumom ili pri slabom osvjetljenju).

Status	Rješenje
Fotografija je pretamna	<ul style="list-style-type: none"> ■ Fotoaparat ponovo namjestite kako biste postigli više svjetla. ■ Koristite slabiju bljeskalicu (str. 19) ili promijenite položaj tako da svjetlo ne bude iza objekta snimanja. ■ Pomaknite se tako da razmak između vas i objekta snimanja bude unutar efektivnog dometa bljeskalice (str. 53). ■ Za automatsko podešavanje ekspozicije i fokusa pritisnite gumb okidača dopola. Kada AF/AE indikator pozeleni, gumb okidača pritisnite dokraja i snimite fotografiju.
Fotografija je presvijetla	<ul style="list-style-type: none"> ■ Premjestite fotoaparat kako biste smanjili količinu svjetla. ■ Isključite bljeskalicu (str. 19). ■ Pomaknite se tako da razmak između vas i objekta snimanja bude unutar efektivnog dometa bljeskalice (str. 53). ■ Za automatsko podešavanje ekspozicije i fokusa pritisnite gumb okidača dopola. Kada AF/AE indikator pozeleni, gumb okidača pritisnite dokraja i snimite fotografiju. ■ U načinima rada Auto (Automatski) i SCN-Custom (Prilagođeno okruženju) podesite kompenzaciju ekspozicije (str. 30).

Problemi s izravnim ispisom (pisač kompatibilan s PictBridge standardom)

Status	Rješenje
Željena fotografija nije pronađena.	<ul style="list-style-type: none"> ■ Uključite fotoaparat. Fotoaparat ne smije biti u načinu rada Favorites (Omiljeni zapisi). ■ Za promjenu lokacije za spremanje fotografija koristite izbornik Direct print (Izravan ispis).
Isključuje se sučelje izbornika Direct print (Izravan ispis).	<ul style="list-style-type: none"> ■ Za ponovni prikaz izbornika pritisnite bilo koji gumb na fotoaparatu.
Ispis fotografija nije moguć.	<ul style="list-style-type: none"> ■ Provjerite postoji li veza između fotoaparata i pisača (str. 13). ■ Provjerite napajanje pisača i fotoaparata.
Na fotoaparatu ili pisaču pojavljuje se poruka o pogrešci.	<ul style="list-style-type: none"> ■ Otklonite poteškoće prema uputama u odzivnicima na zaslonu.

6

Kako potražiti pomoć

Korisni linkovi

Fotoaparat

Potražite podršku za svoj proizvod (FAQs (Često postavljana pitanja), informacije o rješavanju problema, dogovore za popravke itd.)	www.kodak.com/go/v530support
Nabava dodatnog pribora za fotoaparat (stanice za fotoaparat, stanice za ispis, objektiv, kartice itd.)	www.kodak.com/go/v530accessories
Učitavanje najnovijih programskih datoteka i softvera za fotoaparat	www.kodak.com/go/v530downloads
Pogledajte online prikaze rada fotoaparata	www.kodak.com/go/howto

Softver

Informacije o softveru EasyShare	www.kodak.com/go/easysharesw (ili pritisnite gumb Help (Pomoć) u softveru EasyShare)
Potražite pomoć za operativni sustav Windows i obradu digitalnih fotografija	www.kodak.com/go/pcbasics

Ostalo

Potražite podršku za fotoaparate, softver, dodatni pribor i dr.	www.kodak.com/go/support
Potražite informacije o stanicama za ispis Kodak EasyShare	www.kodak.com/go/printerdocks
Informacije o tintnim proizvodima Kodak	www.kodak.com/go/inkjet
Optimizirajte pisač za sjajnije i življe boje	www.kodak.com/go/onetouch
Registrirajte svoj fotoaparat	www.kodak.com/go/register

Telefonska podrška korisnicima

Ako imate pitanja u vezi ovog proizvoda možete se obratiti korisničkoj podršci tvrtke Kodak:

Australija	1800 147 701	Nizozemska	020 346 9372
Austrija	0179 567 357	Njemačka	069 5007 0035
Belgija	02 713 14 45	Norveška	23 16 21 33
Brazil	0800 150000	Novi Zeland	0800 440 786
Danska	3 848 71 30	Poljska	00800 4411625
Filipini	1 800 1 888 9600	Portugal	021 415 4125
Finska	0800 1 17056	Singapur	800 6363 036
Francuska	01 55 1740 77	Španjolska	91 749 76 53
Grčka	00800 44140775	Švedska	08 587 704 21
Hong Kong	800 901 514	Švicarska	01 838 53 51
Indija	91 22 617 5823	Tajland	001 800 631 0017
Irska	01 407 3054	Tajvan	0800 096 868
Italija	02 696 33452	Turska	00800 448827073
Japan	03 5540 9002	Ujedinjeno kraljevstvo	0870 243 0270
Kanada	1 800 465 6325	Sjedinjene Američke Države	1 800 235 6325 585 781 6231 (s plaćanjem)
Kina	800 820 6027	Međunarodna linija s plaćanjem	+44 131 458 6714
Koreja	00798 631 0024	Međunarodni faks s plaćanjem	+44 131 458 6962

Najnovije popise potražite na adresi: www.kodak.com/go/dfswwcontacts

Specifikacije fotoaparata

Za dodatne specifikacije posjetite www.kodak.com/go/v530support.

CCD — 1/2,5 inča CCD, omjer slike 4:3

Veličina slike —

- 5,0 MP: 2576 x 1932 piksela
- 4,4 MP (3:2): 2576 x 1716 piksela
- 4,0 MP: 2304 x 1728 piksela
- 3,1 MP: 2048 x 1536 piksela
- 1,8 MP: 1552 x 1164 piksela

Zaslon u boji — 5 cm hibridni LCD zaslon u boji, 960 x 240 (230 K) piksela

Pregled (LCD) — Širina kadra: 24 fps

Leće — 3X optički zum, asferične staklene Retinar leće, f/2,8-4,9
(ekvivalentno 35 mm: 36-108 mm)

Zaštita objektivna — Ugrađena

Digitalni zum — Kombinirane postavke zuma 3,2 do 12X u povećanjima od 0,2X (nije podržano kod snimanja filmova).

Sustav fokusiranja — TTL-AF; auto (automatski), multi-zone (u više zona), center-spot (centralno u točki). Radni opseg:

- 0,6 m—neograničeno kod širokokutnog
- 0,6 m—neograničeno kod telefoto
- 0,05–0,7 m kod širokokutnog snimanja izbliza
- 0,4–0,7 m kod telefoto snimanja izbliza

Mjerenje ekspozicije — TTL-AE; Multi-pattern (Više uzoraka), Center-spot (Centrirano u točki), Center-weighted (Centralno)

Kompenzacija ekspozicije — +/-2,0 EV uz korak 1/3 EV

Brzina okidanja –

Automatski: 1/8 do 1/1700 s

S mogućnošću odabira: 1/1400–1/2 s (1/2–8 s u načinu rada duge ekspozicije)

ISO brzina –

Auto (Automatski): 80 do 160

S mogućnošću odabira: 80, 100, 200, 400, 800 (800 dostupno samo kod kvalitete fotografije od 1,8 MB).

Elektronska bljeskalica – Automatska bljeskalica s foto senzorom; Auto (Automatski), Fill (Slabo osvjetljenje), Red-Eye (Uklanjanje efekta crvenih očiju), Off (Isključeno).

Radni opseg kod automatske ISO postavke: 0,6–2,6 m kod širokokutnog; 0,6–1,8 m kod telefoto

Načini snimanja – načini rada Auto (Automatski), Landscape (Krajolik), Close-up (Snimanje izbliza), Video, Scene (Okruženje).

Način uzastopnog snimanja fotografija – Maksimalno 5 fotografija kod 3 fps; Automatska ekspozicija, Automatsko fokusiranje i Automatsko podešavanje bijele boje samo za prvu fotografiju.

Snimanje videozapisa –

VGA (640 x 480) kod 30 fps

QVGA (320 x 240) kod 30 fps

Format slikovne datoteke –

Fotografija: EXIF 2.21 (JPEG kompresija), organizacija datoteka DCF

Video: QuickTime (CODEC MPEG4)

Lokacija spremanja – Dodatna MMC ili SD kartica  (SD logo je trgovački znak udruge SD Card Association).

Kapacitet unutarnje memorije – 16 MB unutarnje memorije

Quickview (Brzi pregled) – Da

Videoizlaz – NTSC ili PAL

Napajanje – Kodak litij-ionska baterija za digitalne fotoaparate s mogućnošću punjenja KLIC-7002; 5-voltni AC adapter za napajanje

Komunikacija s računalom — USB 2.0 (PIMA 15740 protokol), putem USB kabela model U-8, stanica za fotoapararat ili ispis EasyShare

Podrška za PictBridge standard — Da

Automatski timer — 10 sekundi

Podešavanje bijele boje — Auto (Automatski), Daylight (Dnevno svjetlo), Tungsten, Fluorescent (Fluorescentno)

Načini rada u boji — High Color (Visokozasićene boje), Natural Color (Prirodne boje), Low Color (Niskozasićene boje), Black & White (Crno-bijelo), Sepia

Oznaka datuma — Bez, GGGGMMDD, MMDDGGGG, DDMMGGGG

Stalak — 1/4 in.

Radna temperatura — 0–40 °C

Veličina — 9,2 cm x 5 cm x 2,2 cm kod isključenog fotoaparata

Težina — 130 g bez kartice ili baterije

Postavke bljeskalice za svaki način rada

Načini snimanja	Zadana postavka	Raspoložive postavke
AUTO (Automatski)	Auto (Automatski)*	Auto (Automatski), Off (Isključeno), Fill Flash (Slabo osvijetljenje), Red-eye (Uklanjanje efekta crvenih očiju)
Sport	Auto (Automatski)*	Auto (Automatski), Off (Isključeno), Fill Flash (Slabo osvijetljenje), Red-eye (Uklanjanje efekta crvenih očiju)
Landscape (Krajolik)	Off (Isključeno)	Off (Isključeno)
Close-up (Snimanje izbliza)	Off (Isključeno)	Off (Isključeno), Fill Flash (Slabo osvijetljenje)
Portrait (Portret)	Auto (Automatski)*	Auto (Automatski), Off (Isključeno), Fill Flash (Slabo osvijetljenje), Red-eye (Uklanjanje efekta crvenih očiju)
Night Portrait (Noćno snimanje portreta)	Red-eye (Uklanjanje efekta crvenih očiju)*	Auto (Automatski), Off (Isključeno), Fill Flash (Slabo osvijetljenje), Red-eye (Uklanjanje efekta crvenih očiju)
Night Landscape (Noćno snimanje krajolika)	Off (Isključeno)	Off (Isključeno)
Snow (Snijeg)	Auto (Automatski)*	Auto (Automatski), Off (Isključeno), Fill Flash (Slabo osvijetljenje), Red-eye (Uklanjanje efekta crvenih očiju)
Beach (Plaža)	Auto (Automatski)*	Auto (Automatski), Off (Isključeno), Fill Flash (Slabo osvijetljenje), Red-eye (Uklanjanje efekta crvenih očiju)
Text (Tekst)	Off (Isključeno)	Fill (Slabo osvijetljenje), Off (Isključeno)
Fireworks (Vatromet)	Off (Isključeno)	Off (Isključeno)
Flower (Cvijeće)	Off (Isključeno)	Off (Isključeno), Fill Flash (Slabo osvijetljenje)

Načini snimanja	Zadana postavka	Raspoložive postavke
Manner/Museum (Muzej)	Off (Isključeno)	Off (Isključeno)
Self-Portrait (Autoportret)	Red-eye (Uklanjanje efekta crvenih očiju)*	Auto (Automatski), Off (Isključeno), Fill Flash (Slabo osvijetljenje), Red-eye (Uklanjanje efekta crvenih očiju)
Party (Zabava)	Red-eye (Uklanjanje efekta crvenih očiju)*	Auto (Automatski), Off (Isključeno), Fill Flash (Slabo osvijetljenje), Red-eye (Uklanjanje efekta crvenih očiju)
Children (Djeca)	Auto (Automatski)*	Auto (Automatski), Off (Isključeno), Fill Flash (Slabo osvijetljenje), Red-eye (Uklanjanje efekta crvenih očiju)
Backlight (Pozadinsko svjetlo)	Fill (Slabo osvijetljenje)	Fill (Slabo osvijetljenje)
Panning Shot (Snimanje objekta u kretanju)	Off (Isključeno)	Fill (Slabo osvijetljenje), Off (Isključeno)
Candle Light (Pri svjetlosti svijeća)	Off (Isključeno)	Fill (Slabo osvijetljenje), Off (Isključeno)
Sunset (Zalazak sunca)	Auto (Automatski)*	Auto (Automatski), Off (Isključeno), Fill Flash (Slabo osvijetljenje), Red-eye (Uklanjanje efekta crvenih očiju)
Custom (Korisnički podešeno)	Auto (Automatski)*	Auto (Automatski), Off (Isključeno), Fill Flash (Slabo osvijetljenje), Red-eye (Uklanjanje efekta crvenih očiju)

* Kada u ovim načinima rada promijenite postavke na Auto (Automatski) ili Red-eye (Efekt crvenih očiju), postavke se zadržavaju dok ih ne promijenite.

Kapaciteti memorije

Veličina datoteka može varirati. Možda ćete moći spremiti više ili manje fotografija i videozapisa. Favorites (Omiljeni zapisi) zauzimaju dodatni prostor na unutarnjoj memoriji.

Kapacitet spremanja fotografija

	Broj fotografija			
	5,0 MP	4,4 MP (3:2)	3,1 MP	1,8 MP
16 MB unutarnje memorije	9	11	12	24
32 MB SD/MMC	32	22	24	48
64 MB SD/MMC	39	44	48	97
128 MB SD/MMC	79	88	97	195
256 MB SD/MMC	159	178	196	391
512 MB SD/MMC	319	356	392	783

Kapacitet spremanja videozapisa

	Minuta/sekundi videozapisa	
	VGA (640 x 480)	QVGA (320 x 240)
16 MB unutarnje memorije	48 s	2 min 2 s
32 MB SD/MMC	53 s	2 min 16 s
64 MB SD/MMC	1 min 47 s	4 min 32 s
128 MB SD/MMC	3 min 34 s	9 min 4 s
256 MB SD/MMC	7 min 9 s	18 min 9 s
512 MB SD/MMC	14 min 19 s	36 min 19 s

Važne sigurnosne upute



OPREZ:

Nemojte rastavljati ovaj proizvod; unutrašnjost aparata ne sadrži dijelove koje može servisirati korisnik. Servis obavljajte kod kvalificiranog servisnog osoblja. Proizvod nemojte izlagati tekućini, vlazi ili ekstremnim temperaturama. Kodak AC adapteri za napajanje i punjači baterija namijenjeni su samo upotrebi u zatvorenim prostorima. Upotreba kontrola, podešavanja ili postupaka koji nisu ovdje navedeni može uzrokovati strujni udar i/ili električku ili mehaničku opasnost. Ako se razbije LCD zaslon, ne dirajte staklo ili tekućinu. Obratite se korisničkoj podršci tvrtke Kodak.

Korištenje ovog proizvoda

- Upotreba dodatka koji Kodak nije preporučio, kao što je AC adapter za napajanje, može uzrokovati požar, strujni udar ili ozljedu.
- Ako ovaj proizvod koristite u zrakoplovu, poštujujte sve upute zračne kompanije.

Zaštita i korištenje baterija



OPREZ:

Pri vađenju baterije prvo je pustite da se ohladi; može biti vruća.

- Pročitajte i poštujujte sva upozorenja i upute proizvođača baterija.
- Koristite samo baterije odobrene za korištenje s ovim proizvodom radi izbjegavanja rizika od eksplozije.
- Baterije držite izvan dohvata djece.
- Baterije ne smiju doći u doticaj s metalnim predmetima, uključujući novčiće. U tom slučaju, baterija može prouzrokovati kratki spoj, isprazniti se, ugrijati ili iscuriti.
- Baterije nemojte rastavljati, umetati naopačke ili izlagati tekućini, vlazi, vatri ili ekstremnim temperaturama.

- Bateriju izvadite kad spremate proizvod na duže vrijeme. Ako dođe do curenja baterija unutar proizvoda obratite se službi za korisničku podršku tvrtke Kodak.
- Ako baterijska tekućina dođe u kontakt s vašom kožom, odmah isperite vodom i obratite se svojem liječniku. Za dodatne zdravstvene informacije obratite se lokalnom predstavniku korisničke podrške tvrtke Kodak.
- Baterije odlazite u skladu s lokalnim i državnim propisima o odlaganju.
- Jednokratne baterije nemojte puniti.

Za dodatne informacije o baterijama pogledajte

www.kodak.com/global/en/service/batteries/batteryUsage.jhtml

Trajanje baterije

Kodak litij-ionska baterija za digitalne fotoaparate s mogućnošću punjenja KLIC-7002 (po punjenju): 120 fotografija po punjenju. Trajanje baterije po metodi testiranja CIPA. (Približ. broj fotografija u načinu rada Auto (Automatski), koristeći SD karticu od 128 MB). Stvarno trajanje baterije ovisi o tome koliko se često koristi.

Produživanje trajanja baterija

- Ograničite sljedeće aktivnosti koje brzo crpe energiju iz baterija:
 - Pregled fotografija na LCD zaslonu
 - Često korištenje bljeskalice
- Priljavština na kontaktima baterije može utjecati na njeno trajanje. Prije stavljanja baterije u fotoaparat obrišite kontakte čistom i suhom krpom.
- Performanse baterije smanjuju se na temperaturi ispod 5 °C. Ako fotoaparat koristite po hladnom vremenu, ponesite rezervne baterije i držite ih na toplom. Nemojte bacati hladne baterije koje ne rade; možda ćete ih moći iskoristiti kada ih vratite na sobnu temperaturu.

Mogućnosti za uštedu energije

Ako se ne koristi	Fotoaparat	Za ponovno uključivanje
3 minute	Zaslona se isključuje.	Pritisnite gumb OK.
10, 5, 3 minute	Prelazi u automatsko isključivanje.	Pritisnite gumb ili umetnite/uklonite karticu.

Nadogradnja softvera i programskih datoteka

Preuzmite najnoviju verziju softvera koji se nalazi na CD-u sa softverom Kodak EasyShare i programske datoteke (softver koji se nalazi u fotoaparatu). Pogledajte www.kodak.com/go/v530downloads.

Dodatna briga i održavanje

- Ako je fotoaparat bio izložen lošem vremenu ili sumnjate da je u njega ušla voda, isključite ga i izvadite bateriju i karticu. Sušite sve komponente na zraku najmanje 24 sata prije ponovnog korištenja.
- Lagano puhnite u leću ili LCD kako biste uklonili prašinu ili prljavštinu. Fotoaparat nježno obrišite mekom krpom koja ne ostavlja tragove ili s krpom za čišćenje leća. Nemojte koristiti otopine za čišćenje ako nisu specijalno namijenjene za objektivne fotoaparata. Nemojte dopustiti da kemikalije poput losiona za sunčanje dospiju na obojene površine.
- U vašoj državi je možda dostupan servisni ugovor. Više informacija potražite kod zastupnika za Kodak proizvode.
- Za informacije o odlaganju ili recikliranju digitalnih fotoaparata obratite se lokalnim vlastima. U SAD-u posjetite web-stranicu Electronics Industry Alliance (Savez elektroničke industrije) na www.eiae.org ili web-stranicu tvrtke Kodak na www.kodak.com/go/v530support.

Jamstvo

Ograničeno jamstvo

Tvrtka Kodak jamči da digitalni fotoaparati i dodatni pribor Kodak EasyShare (baterije nisu uključene) neće imati kvarova i nedostataka u materijalu i izradi jednu godinu od datuma kupnje.

Zadržite originalni račun s datumom. Za svaki zahtjev za popravak u okviru jamstva bit će potreban dokaz o datumu kupnje.

Opseg ograničenog jamstva

Ovo ograničeno jamstvo će se poštovati samo unutar zemljopisnog područja gdje su kupljeni digitalni fotoaparati i dodatni pribor tvrtke Kodak.

Tvrtka Kodak će POPRAVITI ili ZAMIJENITI digitalne aparate Kodak EasyShare ako oni tijekom jamstvenog razdoblja ne rade ispravno, što je podložno svim ovdje navedenim i/ili ograničenim uvjetima. Takva usluga popravka uključuje sav rad kao i potrebna podešavanja i/ili zamjenske dijelove. Takav popravak ili zamjena su jedine moguće opcije pokrivenne ovim jamstvom.

Ako se pri popravku koriste zamjenski dijelovi, oni mogu biti prerađeni ili mogu sadržavati prerađene materijale. Ako je nužno zamijeniti cijeli proizvod, on može biti zamijenjen prerađenim proizvodom.

Ograničenja

Zahtjev za uslugom u sklopu jamstva neće biti prihvaćen bez dokaza o datumu kupnje kao što je kopija originalnog računa za digitalni fotoapararat Kodak EasyShare ili dodatni pribor tvrtke Kodak (uvijek sačuvajte original za svoju arhivu).

Ovo jamstvo nije primjenjivo na baterije koje se koriste za digitalne fotoaparate ili dodatni pribor. Ovo jamstvo ne pokriva okolnosti koje su izvan kontrole tvrtke Kodak niti poteškoće uzrokovane nepoštivanjem uputa o upotrebi u Korisničkim priručnicima za digitalne fotoaparate Kodak EasyShare i dodatni pribor tvrtke Kodak.

Ovo jamstvo nije primjenjivo kad je kvar uzrokovan oštećenjem tijekom otpreme, nesretnim slučajem, izmjenama, modifikacijama, neovlaštenim servisiranjem, pogrešnom primjenom, zlouporabom, upotrebom s nekompatibilnim dodatnim priborom ili dodacima, nepoštivanjem uputa o upotrebi tvrtke Kodak, održavanju ili ponovnom pakiranju, korištenjem artikala koje nije dostavila tvrtka Kodak (kao što su adapteri za izmjeničnu struju ili kabeli) ili za zahtjeve nakon isteka jamstva.

Tvrtka Kodak ne pruža nikakva dodatna eksplicitna ili implicitna jamstva. Ako isključivanje implicitnog jamstva nije zakonski primjenjivo, implicitno jamstvo će trajati jednu godinu od datuma kupnje.

Mogućnost zamjene je jedina obaveza tvrtke Kodak. Kodak nije odgovoran za posebnu, posljedičnu ili slučajnu štetu koja proizlazi iz prodaje ili upotrebe ovog proizvoda, bez obzira na uzrok. Ovine se izričito odričemo i odavde isključujemo odgovornost za svu posebnu, posljedičnu ili slučajnu štetu (uključujući, ali bez ograničenja na gubitak prihoda ili profita, troškove prekida rada, gubitak mogućnosti upotrebe opreme, troškove zamjenske opreme, objekata ili usluga ili zahtjeve kupaca za nadoknadom takve štete koja proizlazi iz kupnje, upotrebe ili kvara proizvoda), bez obzira na uzrok ili za povredu svih pisanih ili impliciranih jamstava.

Vaša prava

Neke države ili jurisdikcije ne dopuštaju isključivanje ili ograničenje slučajne ili posljedične štete, pa se gore navedeno ograničenje i isključenje možda ne odnosi na vas. Neke države ili jurisdikcije ne dopuštaju ograničenje trajanja implicitnog jamstva, pa se gore navedeno ograničenje možda ne odnosi na vas.

Ovo jamstvo vam pruža određena prava te možda imate druga prava koje se razlikuju od države do države i po jurisdikcijama.

Izvan Sjedinjenih Američkih Država i Kanade

Uvjeti i odredbe ovog jamstva se mogu razlikovati u zemljama izvan Sjedinjenih Američkih Država i Kanade. Ukoliko kupcu nije pruženo pismeno jamstvo tvrtke Kodak, ne postoji jamstvo ili odgovornost koja nadilazi minimalne zakonske zahtjeve iako nedostatak, šteta ili gubitak mogu biti posljedica nemarnosti ili drugih postupaka.

Sukladnost s propisima

Sukladnost s FCC standardima



Digitalni fotoaparati Kodak EasyShare V530 sa zumom

Ova oprema testirana je i sukladna unutar ograničenja Klase B digitalnih uređaja prema Dijelu 15 FCC propisa. Namjena je ovih ograničenja osiguravanje razumne zaštite od štetnih smetnji prilikom instalacije u stambenim objektima.

Ova oprema stvara, koristi i može emitirati RF zračenje te može izazvati štetne smetnje na radio-komunikacijama ako se ne instalira i ne koristi u skladu s uputama. Međutim, nema jamstva da do smetnji neće doći kod određenih instalacija.

Ako ova oprema izazove štetne smetnje na prijemu radio ili TV signala, što se može utvrditi uključivanjem i isključivanjem, korisnik može pokušati smanjiti smetnje na jedan ili više sljedećih načina: 1) okretanjem ili premještanjem prijemne antene; 2) povećanjem rastojanja između opreme i prijemnika; 3) priključivanjem opreme na izlaz ili na krug različit od onoga na koji je priključen prijemnik; 4) kontaktiranjem zastupnika ili iskusnog radio/TV tehničara u vezi s daljnjim preporukama.

Sve izmjene i modifikacije koje nisu izričito dopuštene od strane odgovornog za sukladnost mogu poništiti korisnikovo pravo na korištenje ove opreme. Ako su uz proizvod isporučeni oklopljeni kabeli ili su specificirane dodatne komponente ili pribor i određene za uporabu s instaliranim proizvodom, oni se moraju koristiti kako bi se osigurala sukladnost s FCC propisima.

C-oznaka za Australiju



N137

Canadian DOC statement

DOC Class B Compliance — This Class B digital apparatus complies with Canadian ICES-003.

Observation des normes-Class B — Cet appareil numérique de la classe B est conforme à la norme NMB-003 du Canada.

Oznake otpada električne i elektronske opreme



U Europskoj Uniji ove proizvode nemojte odlagati kao nerazvrstan običan otpad. Obratite se lokalnoj upravi ili posjetite stranicu www.kodak.com/go/recycle za informacije o načinima recikliranja.



VCCI Klasa B ITE

この装置は、情報処理装置等電波障害自主規制協議会（VCCI）の基準に基づくクラスB情報技術装置です。この装置は、家庭環境で使用することを目的としていますが、この装置がラジオやテレビジョン受信機に近接して使用されると、受信障害を引き起こすことがあります。取扱説明書に従って正しい取り扱いをしてください。

Prijevod: Ovo je proizvod Klase B na osnovi standarda Voluntary Control Council for Interference from Information Technology Equipment (VCCI). Ako se koristi u blizini radio ili televizijskog prijemnika u domaćem okruženju, može izazvati radijsku interferenciju. Opremu instalirajte i koristite prema uputama za korištenje.

MPEG-4

Korištenje ovog proizvoda na bilo koji način koji je u skladu s MPEG-4 standardom je zabranjeno, osim ako se korisnik ne bavi osobnim i nekomercijalnim aktivnostima.

Sadržaj

A

- A/V izlaz, 27
- AA baterija, punjenje, 1
- album
 - postavljanje, 34
- albumi
 - označavanje fotografija za, 38
- alkalne baterije, upozorenje, 1
- auto (automatski), 20
 - isključivanje, 60
 - oznake za fokusiranje kadra, 8
- automatski
 - isključivanje, 36
 - kontrola fokusiranja, 34

B

- backlight (pozadinsko svjetlo), 24
- baterija CRV3
 - punjenje, 1
- baterije
 - očekivano trajanje, 59
 - produljenje trajanja baterije, 59
 - punjenje, 1
 - sigurnost, 58
 - vrste, 59
- beach (plaža), 22
- bljeskalica, i
- brisanje
 - s unutarnje memorije, 11
 - sa SD/MMC kartice, 11
 - tijekom brzog pregleda, 6
 - zaštita fotografija i videozapisa, 11
- brzi pregled, korištenje, 6

C

- Canadian compliance, 64
- children (djeca), 24
- color mode (način rada u boji), 33

D

- date stamp (oznaka datuma), 37
- digitalni zum, korištenje, 18
- dodatni pribor, 14
 - baterija, 59
 - kupnja, 50
 - SD/MMC kartica, 4
 - stanica za ispis, 14

E

- ekspozicija
 - duga, 34
 - kompensacija, 30
- exposure (ekspozicija)
 - metering (mjerenje), 33

F

- favorites (omiljeni zapisi)
 - označavanje, 43
 - postavke, 44
 - uklanjanje, 44
- fireworks (vatromet), 23
- flower (cvijeće), 23, 24, 25
- fokus
 - oznake za kadar, 8
- fokusiranje
 - zona, 34
- formatiranje, 38

fotografije

- brisanje, 11
- ispis, 16
- ispis označenih, 41
- kapacitet memorije, 57
- kopiranje, 30
- označavanje, 38
- pregled, 9
- prijenos putem USB kabela, 12
- provjera postavki, 10
- slanje označenih e-poštom, 42
- snimanje, načini rada, 20
- sužavanje, 28
- zaštita, 11

G

gumb

- delete (izbriši), ii, 6
- flash (bljeskalica), gumb flash (bljeskalica), i
- LCD/Info, ii
- menu (izbornik), ii
- OK, ii
- review (pregled), ii, 9
- Share (Zajedničko korištenje), ii
- wide angle (širokokutno), ii
- zoom (zum), 18

gumb delete (izbriši), ii

gumb LCD/Info, ii

gumb menu (izbornik), ii

gumb OK, ii

gumb review (pregled), ii, 9

gumb Share (Zajedničko korištenje), ii

gumb wide angle (širokokutno), ii

H

histogram, 29

I

ikona

zamagljenost, 6

ikone, načini rada, 20

image storage (spremanje fotografije), 35

Indikator AF/AE (Automatsko fokusiranje/Automatska ekspozicija), 5

informacije

o fotografijama, videozapisima, 29

informacije o zakonskim propisima, 63

instalacija

SD/MMC kartica, 4

instaliranje

softver, 12

isključivanje, auto (automatski), 60

ISO brzina, 33

ispis

online naručivanje, 16

optimiziranje pisača, 50

označene fotografije, 16

PictBridge, 14

pomoću stanice za ispis EasyShare, 14

s kartice, 16

s računala, 16

J

jakost, 36

jamstvo, 61

K

- kabel
 - audio/video, 27
 - USB, 13
- kapacitet memorije, 57
- kapacitet unutarnje memorije, 57
- konektor, USB / A/V, 13, 27
- kopiranje fotografija
 - na računalo putem USB kabela, 12
 - s kartice na memoriju, 30
 - s memorije na karticu, 30
- korisnička podrška, 51
- korisničko podešavanje postavki
 - fotoaparata, 36
- koš, brisanje, 6

L

- landscape (način rada krajolik), 20
- language (jezik), 38
- LCD, ii
 - pregled fotografija, 9
 - pregled videozapisa, 9
 - svjetlina, 36
- long time exposure (duga ekspozicija), 34

M

- manner (muzej), 23
- memorija
 - kapacitet, 57
 - umetanje kartice, 4

N

- način rada close-up (snimanje izbliza), 20
- način rada setup (postavljanje),
korištenje, 36

načini rada, 20

- auto (automatski), 20
- backlight (pozadinsko svjetlo), 24
- beach (plaža), 22
- children (djeca), 24
- close-up (snimanje izbliza), 20
- fireworks (vatromet), 23
- flower (cvijeće), 23, 24, 25
- landscape (krajolik), 20
- manner (muzej), 23
- night landscape (noćno snimanje krajolika), 22
- night portrait (noćno snimanje portreta), 21
- party (zabava), 24
- SCN (Okruženje), 20
- self-portrait (autoportret), 23
- snow (snijeg), 22
- text (tekst), 22
- nadogradnja softvera, programskih datoteka, 60
- napajanje
 - automatsko isključivanje, 60
 - fotoaparat, 3
- night landscape (noćno snimanje krajolika), 22
- night portrait (noćno snimanje portreta), 21

O

- o fotografijama, videozapisima, 29
- o ovom fotoaparatu, 38
- objektiv, i
 - čišćenje objektiva, 60
- očekivano trajanje baterije, 59

- odlaganje, recikliranje, 60
- održavanje fotoaparata, 60
- održavanje, fotoaparat, 60
- okidač
 - problemi, 47
- online ispis, naručivanje, 16
- optički zum, 18
- orientation sensor (senzor za usmjeravanje), 37
- OS Mac, instaliranje softvera, 12
- OS Windows, instaliranje softvera, 12
- označavanje
 - favorites (omiljeni zapisi), 43
 - za albume, 38
 - za ispis, 41
 - za slanje e-poštom, 42

P

- party (zabava), 24
- picture quality (kvaliteta fotografije), 31, 32
- Pisač s PictBridge standardom, 14
- podrška, tehnička, 51
- pokretanje prikaza slajdova, 25
- pomoć
 - web-linkovi, 50
- popravak, 50
- postavka
 - auto power off (automatsko isključivanje), 36
 - auto-focus (automatsko fokusiranje), 34
 - blur warning (upozorenje o zamagljenju), 37
 - color mode (način rada u boji), 33
 - date and time (datum i vrijeme), 3

- date stamp (oznaka datuma), 37
- exposure metering (mjerjenje ekspozicije), 33
- focus zone (zona fokusiranja), 34
- image storage (spremanje fotografije), 35
- ISO, 33
- language (jezik), 38
- LCD brightness (svjetlina LCD zaslona), 36
- long time exposure (duga ekspozicija), 34
- orientation sensor (senzor za usmjeravanje), 37
- picture quality (kvaliteta fotografije), 31, 32
- picture-taking mode (način rada snimanja fotografija), 20
- self-timer (automatski timer), 31
- sharpness (oštrina), 33
- sound themes (zvučni zapisi), 36
- sound volume (jakost zvuka), 36
- video date display (prikaz datuma videozapisa), 37
- video out (videoizlaz), 36
- white balance (podešavanje bijele boje), 32
- postavka datuma, 3
- postavka, album, 34
- power off (isključivanje), 36
- pregled fotografija
 - brisanje, 11
 - LCD, 9
 - prilikom snimanja, 6

- slide show (prikaz slajdova), 25
- zaštita, 11
- pregled fotografije
 - nakon snimanja, 6, 9
- pregled informacija o fotografijama,
 - videozapisima, 29
- pregled videozapisa
 - brisanje, 11
 - LCD, 9
 - slide show (prikaz slajdova), 25
 - zaštita, 11
- preuzimanje fotografija, 12
- prijenos, putem USB kabela, 12
- prikaz slajdova, 25
- programske datoteke, nadogradnja, 60
- punjenje
 - baterije, 1
- R**
- računalo
 - prijenos na, 12
 - priključivanje fotoaparata, 12
- recikliranje, odlaganje, 60
- S**
- sat, postavka, 3
- savjeti
 - briga i održavanje, 60
 - smjernice za korištenje baterije, 59
- SCN (Okruženje), 20
- SD/MMC kartica
 - ispis, 16
 - kapaciteti memorije, 57
 - umetanje, 4
 - utor, ii
- self-portrait (autoportret), 23
- self-timer (automatski timer), 31
- sharpness (oštrina), 33
- sigurnost, baterije, 58
- slanje fotografija, videozapisa e-poštom, 42
- slide show (prikaz slajdova)
 - pokretanje, 25
 - problemi, 48
 - stalna petlja, 26
- smjernice, baterija, 59
- snow (snijeg), 22
- softver
 - instaliranje, 12
 - nadogradnja, 60
- softver EasyShare, 12
- softver Kodak EasyShare
 - instaliranje, 12
 - nadogradnja, 60
- sound themes (zvučni zapisi), 36
- sound volume (jakost zvuka), 36
- specifikacije, fotoaparata, 52
- Stabilizator slike, 35
- stanica
 - konektor, ii
 - za ispis, 14
- stanica za ispis, 14
- stanje mirovanja, 60
- status
 - upozorenje o zamagljenju, 6
- sukladnost s FCC propisima, 63
- sukladnost s VCCI odredbama, 64
- sužavanje fotografije, 28

T

telefonska podrška korisnicima, 51
telefonski brojevi usluge i podrške, 51
televizor, slide show (prikaz slajdova), 27
text (tekst), 22
traka, 1
trešnja ruke, 6

U

učitavanje
 softver, 12
uklanjanje omiljenih zapisa, 44
uključivanje i isključivanje fotoaparata, 3
ulaz za istosmjernu struju, i
umetanje
 baterije, 1
 SD/MMC kartica, 4
upozorenje o zamagljenju, 6, 37
URL-ovi, web-stranice tvrtke Kodak, 50
USB
 prijenos fotografija, 12
 utičnica za stalak, ii

V

vanjski videouređaj
 pregled fotografija i videozapisa, 27
video
 izlaz, 36
 kapacitet memorije, 57
 kopiranje, 30
 prijenos na računalo, 12
 prikaz datuma, 37
 provjera postavki, 10
 slanje označenih e-poštom, 42
 zaštita, 11

videozapis

 brisanje, 11
 pregled, 9
 pregledavanje, 9
 vrijeme, postavka, 3

W

web-stranice tvrtke Kodak, 50
white balance (podešavanje bijele boje), 32

Z

zaštita fotografija, videozapisa, 11
zum
 digitalni, 18
 optički, 18
zvučnik, ii
zvukovi, 36
zvukovi, 36