

**Gen5 - V2.04 -  
ARBRE GENEALOGIQUE  
POUR PSION  
SERIES 5/5MX et REVO**

*Documentation non contractuelle*

<http://perso.wanadoo.fr/michel.catton/>

# **1. GEN5 : ARBRE** **GENEALOGIQUE POUR PSION** **SERIES 5/MX ET REVO**

---

- 1.1 INTRODUCTION**
- 1.2 PRINCIPALES ÉVOLUTIONS**
- 1.3 INSTALLATION.**
- 1.4 PASSAGE D'UNE VERSION ANTÉRIEUR EN V2.04**
- 1.5 CARACTÉRISTIQUES.**

## **2. CREATION D'UN ARBRE GENEALOGIQUE.**

---

- 2.1 OUVERTURE D'UN FICHIER ET CRÉATION DE LA PREMIÈRE FICHE.**
- 2.2 CRÉATION DE NOUVELLES PERSONNES**
- 2.3 UTILISATION DE LA FENÊTRE DE SAISIE DES NOTES.**
- 2.4 IMPORT**
- 2.5 EXPORT**

## **3. NAVIGATION, RECHERCHE DE PERSONNES.**

---

- 3.1 PASSAGE D'UNE PERSONNE À UNE CELLULE FAMILIALE.**
- 3.2 CHOIX D'UNE PERSONNE DANS UNE FAMILLE.**
- 3.3 CHOIX D'UNE PERSONNE SUR LISTE**
- 3.4 FONCTION RECHERCHER**
  - 341 RECHERCHE PAR NOM ET PRÉNOM
  - 342 RECHERCHE PAR IDENTIFIANT
  - 343 RECHERCHE PAR DATES
  - 342 AUTRES RECHERCHES
- 3.5 FONCTION VISUALISER DESCENDANTS**
- 3.6 AFFICHAGE DE L'ARBRE GÉNÉALOGIQUE**

## **4. ECRANS DE CONSULTATIONS:**

---

- 4.1 FICHES PERSONNE**
  - 411 BOUTONS
  - 412 TOUCHES DIRECTES
  - 413 MENU FICHIER
  - 414 MENU CONSULTATION
  - 415 MENU MISE À JOUR
  - 416 MENU AFFICHAGE
  - 417 MENU OUTILS
- 4.2 FICHES COUPLES**
  - 421 ACTIONS AU STYLET
  - 422 TOUCHES DIRECTES
  - 423 MENU FICHIER
  - 424 MENU CONSULTATION
  - 425 MENU MODIFIER

## **5. IMPORT GEDCOM**

---

## **6. ENREGISTREMENT**

---

### **6.1 AVANTAGES D'UN ENREGISTREMENT**

### **6.2 ENREGISTREMENT DE VOTRE COPIE PAR COURRIER**

### **6.3 ENREGISTREMENT DE VOTRE COPIE PAR CARTE BANCAIRE SUR LE WEB**

### **6.4 SAISIE DU CODE PERSONNEL**

## **7. DU MEME AUTEUR**

---

# 1. GEN5 : ARBRE GENEALOGIQUE POUR PSION SERIES 5/MX ET REVO

## 1.1 Introduction

Gen5 est un gestionnaire Généalogique pour PSION SERIES 5, 5MX et Revo. Il bénéficie de l'expérience de généalogie mobile acquise depuis Arbre Généalogique pour PSION SERIES3.

Attention, certains écrans sont légèrement différents avec le REVO.

Gen5 vous permet de créer, consulter ou modifier votre arbre généalogique en tous lieux, au fur et à mesure de vos recherches et de vos rencontres. Ce logiciel permet aussi l'échange de fichiers au format GEDCOM qui est le standard international en matière de généalogie. Il dispose d'un puissant outil de recherche et de multiple modes de consultations. Cette nouvelle version offre une refonte de la saisie pour plus de confort.

Un arbre généalogique est constitué de personnes reliées entre elles par des liens familiaux. Ces liens sont des liens d'union entre hommes et femmes et des liens entre parents et enfants. Cette notion d'union, de liens familiaux, n'est pas à prendre ici dans un sens restrictif, mais au sens large. Indépendamment des situations administratives ou juridiques, toute personne possède biologiquement un père et une mère. De même, la conception d'un être passe par l'union de deux personnes de sexe opposé, qu'il y ait mariage ou pas.

Gen5 gère les personnes et liens entre les personnes que constituent les cellules familiales. Cette structure permet une navigation particulièrement aisée dans les différentes ramifications de l'arbre..

Après avoir créé une première personne, ou importé un fichier GEDCOM, la constitution de l'arbre se fait par ajout de parents, enfants ou conjoints. Il est aussi possible de créer des unions supplémentaires entre cousins ou de créer des personnes isolées puis d'ajouter ultérieurement des liens de parenté.

## 1.2 Principales évolutions

### V2.04 :

- Version unique compatible S5, S5 MX et Revo. Elle fonctionne aussi sur SERIES 7,
- Evolution de la visualisation des descendants (présentation, 70 personnes, correction d'un bug),
- Acceptation des fichier « indentés » et saut des dates sans année pour les imports GEDCOM
- Correction d'anomalies d'affichage à l'utilisation du zoom,
- Correction d'anomalies de comportement en navigation au stylet,
- Positionnement de l'option « Préférence Ouverture » dans le menu « Outils »,
- Gestion des formats de date JJ.MM.AAAA ou MM.JJ.AAAA en fonction de la configuration du PSION,
- Utilisation de fichiers RSC, pour les différentes langues, générés avec RSCcompiler 2.1 de Guillaume Sabouraud.

**V2.03** : bénéficie d'améliorations développées pour Gen5-R destinée aux REVO :

Correction d'une erreur sur les dates en version US, ajout de boutons en mode liste, amélioration de présentation de certains écrans.

**V2.02** : offre une évolution de l'ergonomie de la fiche personne et corrige une erreur de libellé sur la fiche modification d'un couple.

**V2.0.1** :

- Autorise une saisie allégée des dates (année sans mois ni jour) ,
- corrige des bugs :
  - visualisation de l'arbre généalogique,
  - import et export des notes relatives à un couple, compteur des notes en groupe, ...
  - Simplifie l'installation grâce au système SIS, est plus tolérante pour la saisie et l'import des dates, importe plus de données GEDCOM et réduit la consommation de mémoire pendant les imports de gros fichiers GEDCOM.

**V2.0** :

- Refonte complète de l'interface de saisie,
- Refonte de la fiche famille,
- Plus d'accès directes au stylet,
- Allongement des notes associées à une personne (passage de 255 à plus de 1000 caractères),
- Refonte des zones formation et profession acceptant 127 caractères,
- Nouvelle gestion des dates à partir de l'an 1,
  - D'autres petites corrections ou modifications.

**Attention, la base de données de la V2.x n'est pas compatible avec celle de la V1.x**  
**Utilisez une conversion par GEDCOM.**

### **1.3 Installation.**

Pour installer Gen5 V2.04, il y a deux méthodes possibles :

\* Depuis votre PC avec PSIWIN : cliquez deux fois sur Gen5fr.sis ou choisissez l'option Installer un nouveau programme dans le menu Psion de l'explorateur Windows.

\* Depuis votre machine EPOC, cliquez sur le fichier .sis

L'installation est terminée.

Pour démarrer le programme, cliquez sur l'icône extra et sélectionnez Gen5. Vous pouvez alors créer votre Arbre généalogique dans votre SERIES 5

### **1.4 Passage d'une version antérieure en V2.04**

**Attention, la base de données de la V2.xx n'est pas compatible avec la base V1.xx**

1. Faites une sauvegarde de votre PSION,
2. Faites un export GEDCOM de votre base,
3. Installez la nouvelle version comme indiqué en 1.3,

4. Utilisez l'option enregistrement avec votre code de la version antérieure,

5. Importez votre fichier GEDCOM (ou utilisez vos bases Gen5 V2.xx).

La mise à niveau est terminée, vous pouvez utiliser pleinement cette nouvelle version.

## 1.5 Caractéristiques.

Gen5 utilise une base de données contenant les données relatives aux personnes et aux couples. **Après enregistrement**, il est possible de créer plusieurs milliers de personnes pour moins de trente avant.

Une personne peut avoir de 0 à 5 couples et une famille de naissance.

Une famille peut comporter jusqu'à 24 enfants (pour 12 dans la version SERIES 3A/C).

Les dates doivent être comprises entre le 1.1.10 et le 31.12.2099.

Les notes relatives à une personne sont limitées à plus de 1000 caractères. Celles relatives à un couple à 255.

Les identifiants sont limités à 9999.

Gen5 peut importer et exporter des fichiers de généalogie au format GEDCOM.

## 2. CREATION D'UN ARBRE GENEALOGIQUE.

Après le lancement de Gen5, vous disposez de deux solutions pour constituer votre arbre généalogique. Vous pouvez créer la première personne puis enrichir votre arbre par ajout de parents, d'enfants, de conjoints, de personnes indépendantes, ou importer un fichier GEDCOM puis le mettre à jour sur votre SERIES 5. Attention, si vous importez un fichier avant enregistrement, vous ne pourrez l'ouvrir que si sa taille est suffisamment restreinte (moins de 30 personnes).

### 2.1 Ouverture d'un fichier et création de la première fiche.

- Appuyez sur la touche menu ou sélectionnez le menu au stylet,
- Choisir le sous-menu « Créer fiche » dans le menu « Mise à jour »,
- Sélectionner le choix « Créer autre » (Maj+Ctrl+A). Vous utiliserez ce choix, uniquement pour créer une personne sans liens de parenté avec les personnes préexistantes en base.
- Documentez la première fiche Nom, prénom, sexe, date et lieu de naissance, date et lieu de décès, confession, date et lieu de baptême, date et lieu d'inhumation, profession et formation. **Les dates sont rentrées sous la forme "JJ.MM.AAAA"** (ou MM.JJ.AAAA suivant la configuration du PSION), sans oublier le point entre le jour et le mois et entre le mois et l'année. Si vous ignorez le jour ou le mois, par convention vous pouvez utiliser un 0. **Le sexe est obligatoire et non modifiable après enregistrement de la personne.** A tout moment, vous pouvez soit sauvegarder la personne, soit abandonner, soit passer sur l'écran de saisie des détails à l'aide des boutons utilisables au stylet ou des touche *Ctrl-S*, *Esc* et *Ctrl-D*. En cas de besoin, vous pourrez modifier ou compléter une ou plusieurs zones en choisissant l'option *Mise à jour de la personne* ou le bouton *M* de l'écran de consultation. Le bouton *N* de ce même écran permet de saisir les notes (§2.3)
- Maintenant que la fiche de la première personne est créée. Vous revenez en mode consultation et pouvez compléter l'arbre généalogique par création de parents, de conjoints et d'enfants (menu : Mise à jour - Créer fiche) de cette première personne puis des personnes existantes dans la base.

## Ecran de saisie de la première personne du fichier :

Nouveau - 1

Nom: DUBOIS

Prénom: Philippe

Sexe m/f: ◀ Masculin ▶

Né le: 15.12.1955

à: Marseille (13)

Décédé le:

à:

Détails  
Ctrl+D

Abandon  
Esc

Sauvegarde  
Ctrl+S

Aller sur l'écran 2

Abandon de la création

Enregistrer la personne

## Ecran des données complémentaires

Philippe DUBOIS

Confession: Catholique

Baptisé le: 3.2.1956

à: Marseille

Enterré le:

à:

Profession: objet informatique puis chef de service production

Formation: BAC C, Ingénieur

Principal  
Ctrl+P

Abandon  
Esc

Sauvegarde  
Ctrl+S

Retour à l'écran 1

Abandon de la création

Enregistrer la personne

## 2.2 Création de nouvelles personnes

Utilisez la touche Menu puis choisir dans le sous-menu Créer fiche du menu Mise à jour ce que vous voulez créer : Parents, enfants, conjoints ou autre. Avec l'habitude, vous utiliserez les raccourcis clavier. Vous pouvez aussi utiliser le stylet.

- **Parent de la personne** pour créer le père ou la mère de la personne affichée. En fin de saisie du parent, le programme vous demandera le rang de l'enfant dans la famille (1 à 24).<sup>1</sup> **Si la personne a déjà une famille (père, mère, frère ou soeur), la création des parents doit se faire depuis la fiche couple** que Gen5 vous affiche.
- **Conjoint de la personne** pour créer un conjoint. La date de mariage, le lieu de mariage et la date de séparation sont facultatifs. **Vous devez utiliser cette commande si vous n'avez pas encore enregistré de descendant de ce couple. Dans le cas contraire, l'union doit se faire depuis la fiche couple pour que Gen5 ne considère pas qu'il y a remariage.**
- **Enfant de la personne** pour créer les enfants de la personne en cours. Commencez par le premier, puis le second, etc. Vous pouvez aussi créer les enfants directement depuis la fiche couple.<sup>2</sup>

<sup>1</sup> Pour modifier l'ordre des enfants, voir paragraphe 426

<sup>2</sup> Voir paragraphe 421 et 422

- **Créer Autre** vous permet d'ajouter une personne sans lien de parenté avec celles enregistrées. Vous pourrez créer des liens de parenté ultérieurement avec les fonctions Couple Interne depuis une fiche personne et ajouter un lien depuis la fiche couple.

## 2.3 Utilisation de la fenêtre de saisie des notes.

Pour créer (ou modifier) les notes relative à la personne consultée, utilisez le bouton « N » ou dans le menu « mise à jour », le choix « Notes » (Maj-Ctrl-N). Ces commandes ouvriront la fenêtre de saisie des notes. Elles disposent d'un traitement de texte simplifié. Le stylet et les fonctions de « couper - coller » pour échanger avec d'autres applications du PSION sont utilisables dans cette fenêtre. Utilisez le bouton de sauvegarde (ou Ctrl-S) pour sauvegarder les notes ou Esc pour abandonner la mise à jour des notes.

## 2.4 Import

Cette fonction (*Ctrl-I*) constitue une base Gen5 à partir d'un fichier au format « GEDCOM ». Des problèmes peuvent survenir, en particulier pour la gestion des caractères spéciaux. Pour une personne ou une famille, pas plus de 31 enregistrements seront pris en compte.

L'import des notes offre deux modes suivant la nature du fichier. Utilisez le mode « En groupe » si le premier « plante » ou affiche des identifiants à la place des notes.

**Attention, si vous utilisez l'import avec un mauvais fichier** par exemple l'agenda ou une base de donnée ou un fichier non-GEDCOM, l'écran d'import semble figé avec les libellés sans que les compteurs d'importation s'activent. Après 20 à 30 secondes vous pouvez considérer que c'est le cas. Pour sortir, utilisez la touche *Esc* puis *Maj-Ctrl-Q* pour sortir de Gen5.

## 2.5 Export

Cette fonction (*Ctrl-X*) constitue à partir de votre base un fichier au format « GEDCOM ». Ce fichier est créé par défaut dans le répertoire avec le suffixe GED. Vous pouvez fixer comme paramètres le caractère de fin de ligne, la longueur d'une ligne de notes, les préfixes des identifiants utilisés par GEDCOM et la structure des notes (en ligne ou en groupe).

## 3. NAVIGATION, RECHERCHE DE PERSONNES.

La navigation dans l'arbre généalogique se fait :

- **D'une fiche à la suivante** avec la touche *Entrée* ou bouton *>*,
- **D'une fiche à la précédente** avec la touche *Esc* ou bouton *<*,
- **D'une personne à son père ou sa mère** avec les touches *Ctrl-P* et *Ctrl-M*,
- **En passant des fiches personnes aux fiches familles** et des fiches familles aux personnes qui la constituent. Une fiche famille comprend les parents et leurs enfants. La touche *P* permet de passer sur la fiche familiale des parents, les flèches à droite et gauche donnent accès à la fiche du couple de la personne,
- **En remontant ou descendant les générations** avec les touches *Ctrl-V* et *Ctrl-G*,
- **En utilisant les fonctions de recherche** sur identifiant, nom-prénom, par dates, etc. avec les touches *Ctrl-R*.

**Le stylet simplifie cette navigation :**



<b>Nom:</b> DUBOIS <b>Prénom:</b> Philippe <b>Sexe :</b> Masculin		DemoV2 <div style="border: 1px solid black; padding: 2px; margin-bottom: 2px;">Consult</div> <div style="border: 1px solid black; padding: 2px; margin-bottom: 2px;">Rech.</div> <div style="border: 1px solid black; padding: 2px; margin-bottom: 2px;">Liste</div> <div style="border: 1px solid black; padding: 2px; margin-bottom: 2px;">Quitter</div> <div style="font-size: 1.2em; font-weight: bold; margin-bottom: 2px;">22:46</div> <div style="font-weight: bold; margin-bottom: 2px;">Sam 27</div>
<b>Né le:</b> 15.12.1955 à Marseille (13) <b>Décédé le:</b> 12.10.1955 à Zanyfaj		
d'une zone à l'autre. Une deuxième évolution majeur est l'augmentation de la capacité des notes sur les personnes qui est presque multipliée par 4. La version V2.02 facilite la consultation de la fiche individuelle, en particulier la lecture des notes.		
<div style="border: 1px solid black; display: flex; align-items: center; gap: 5px;"> <span style="border: 1px solid black; padding: 2px 5px;">1</span> <span style="border: 1px solid black; padding: 2px 5px;">&lt;</span> <span style="border: 1px solid black; padding: 2px 5px;">&gt;</span> <span style="border: 1px solid black; padding: 2px 5px;">C1/1</span> <span style="border: 1px solid black; padding: 2px 5px;">D</span> <span style="border: 1px solid black; padding: 2px 5px;">P</span> <span style="border: 1px solid black; padding: 2px 5px;">V</span> <span style="border: 1px solid black; padding: 2px 5px;">G</span> <span style="border: 1px solid black; padding: 2px 5px;">N</span> <span style="border: 1px solid black; padding: 2px 5px;">M</span> </div>		

> : Fiche suivante

< : Fiche précédente

Identifiant de la personne et recherche par N°

N° de couple et affichage du couple

Modifier la fiche

Modifier les notes

G : Affichage de 3 générations d'ascendants

V : Visualiser les descendants

P : Affichage du couple des parents

D : Afficher les détails

Retour à l'écran principal

<b>Philippe DUBOIS</b>	<div style="border: 1px solid black; padding: 2px 5px; font-weight: bold;">Ret.</div>
<p><b>Confession:</b> Catholique</p> <p><b>Baptisé le:</b> 03.2.1956 à Marseille</p> <p><b>Enterré le:</b> à</p> <p><b>Profession:</b> Ingénieur maintenance d'une usine de production de caoutchouc, chef de projet informatique puis chef de service production</p> <p><b>Formation:</b> Après des études classiques et un BAC C passé à Marseille, il fait de études d'ingénieur</p>	

### 3.1 Passage d'une personne à une cellule familiale.

Le bouton « P » ou la touche *P* permet de passer d'une personne à la famille de ses parents pour accéder à son père, sa mère, ses frères ou ses soeurs. Si la fiche correspondante n'existe pas (fin de ramification), la fiche personne reste affichée.

Le bouton « C x/y » ou Flèche à droite (ou à gauche) ou *Ctrl-C* permet de passer d'une personne à sa famille pour accéder ensuite à son conjoint ou ses enfants. Si la personne n'a pas de fiche couple (ni conjoint, ni enfant), le bouton n'est pas affiché, et la fiche personne reste affichée.

**En cas de mariages multiples**, y le nombre de couples de la personne est supérieur à 1. Avec une sélection au stylet, un écran intermédiaire propose la liste des conjoints. Pour une sélection au clavier, choisir le couple en utilisant la touche *Tab*. L'indicateur de couple « x » situé sur le bouton « C x/y » passe de 1 à 2, puis de 2 à 1 si la personne affichée a eu

deux couples ou de 2 à 3 puis à 1 si elle en a eu trois... Après le choix du numéro de couple, *Flèche à droite* (ou *à gauche*) fait aller sur la fiche du couple x.

### 3.2 Choix d'une personne dans une famille.

<b>Epoux</b> : Philippe DUBOIS <b>Epouse</b> : Pascale MARTIN <b>Mariage le</b> : 18.9.1985 <b>à</b> : Lille (59) <b>Séparation</b> : 01.1.1990	1 : Pierre 2 : Fanny 3 : Gérard 4 : 5 : 6 : 7 :	M N ▲ ▼	Modifier le couple Modifier les notes
---	---	------------------	--

Dans cette nouvelle version, les notes relatives au couple sont visualisables directement. Les boutons "N" et "M" servent à modifier les notes ou les données du couple (dates et lieu)  
On peut changer de ligne

La sélection se fait soit au stylet en cliquant sur la personne voulue, soit avec le clavier :

*Flèche à droite* permet d'aller sur la fiche de l'**épouse**,

*Flèche à gauche* pour aller sur la fiche de l'**époux**,

*Flèche en haut ou en bas* pour sélectionner un **enfant** et Entrée pour aller sur sa fiche.

Si la personne n'existe pas, Gen5 vous propose de la créer.

### 3.3 Choix d'une personne sur liste

Cette fonction : Bouton « Liste » ou Menu « Consultation » puis « Liste » (ou *Ctrl-L*) affiche la liste des personnes enregistrées dans la base. Les données affichées sont les noms, prénoms, date de naissance, de décès, de baptême et d'obsèques.

Id	Nom:	Prénom:	Né le:
1	DUBOIS	Philippe	15.12.1955
2	MARTIN	Pascale	23.9.1962
3	DUBOIS	Pierre	17.9.1987
4	DUBOIS	Fanny	23.7.91
5	DUBOIS	Gérard	1952
6	DUBOIS	Paul	
7	DUBOIS	Benjamain	
9	DUBOIS	Laurent	
10	DUBOIS	Benjamain	
11	Une	1	
12	DEUX	2	

- **Choix d'une personne et passage en mode consultation** : Pointez la personne au stylet pour passer en mode consultation sur sa fiche. Vous pouvez aussi la sélectionner avec les *flèches*, puis faire *Entrée*
- **Ligne suivante** : *Bas*,
- **Ligne précédente** : *Haut*,
- **Page suivante** : *Fn-Bas* ou bouton bas,
- **Début** : *Fn-Haut* ou bouton haut,

- **Aller à droite ou à gauche :** *Droit et gauche* ou les boutons,
- **Pour revenir :** *Esc*

### 3.4 Fonction rechercher

Gen5 vous offre de nombreux modes de recherche accessibles par le choix Rechercher (ou *Ctrl-R*) du menu Consultation. Les recherches sur nom, prénom ou identifiant sont directement accessible au stylet.

#### 341 Recherche par nom et prénom

Cette fonction qui est aussi accessible avec le bouton « Rech. ». Elle constitue la liste des personnes qui correspondent aux critères, nom et prénom, en respectant les majuscules et minuscules.

Saisir dans la boîte dialogue les noms et prénoms recherchés en utilisant si nécessaire, les jokers :

- ? pour remplacer une lettre,
- \* pour remplacer plusieurs lettres

Cochez si besoin la case de demande de tri, puis faites *Entrée* pour démarrer la recherche.

Une zone (nom ou prénom) non renseignée est équivalente à « \* ». Faites attention aux majuscules et minuscules.

Si vous utilisez le tri par date de naissance, l’affichage ne comportera que les personnes avec l’année de naissance renseignée. La date la plus ancienne sera en tête de liste. Vous pourrez retrouver facilement votre ancêtre ayant la date de naissance la plus ancienne en cochant ce tri et laissant « à blanc » les noms et prénoms.

#### 342 Recherche par identifiant

Cette fonction permet un accès direct à la fiche. Elle est aussi accessible en cliquant sur le bouton d’affichage de l’identifiant de la personne situé en haut à droite. Une boîte de dialogue permet de saisir l’identifiant de la personne recherchée.

#### 343 Recherche par dates

Cette fonction constitue la liste des personnes dont une des dates sélectionnées (naissance, baptême, décès, obsèques) est dans l’intervalle saisi.

#### 342 Autres recherches

Des personnes isolées (sans liens) ou des personnes sans parent ou sans couple (donc sans enfant ni conjoint).

### 3.5 Fonction visualiser descendants

Bouton « V » ou menu Affichage puis Visualiser descendants (ou *Ctrl-V*) qui permet de sélectionner un des descendants d’une personne soit en le pointant avec le stylet, soit en le sélectionnant avec les flèches puis la touche *Entrée*.

Cette fonction affiche pour une personne, ses 60 premiers descendants et conjoints sur quatre générations.

L'affichage est fait sous la forme d'une ligne par personne, constituée du premier prénom, du nom, des dates de naissance et de décès. Les conjoints sont en italique, précédés de &. Un décalage à droite marque le changement de génération.

<b>Nom:</b> DUBOIS	<b>Paul DUBOIS 1884 - 1944</b>
<b>Prénom:</b> Paul	<b>&amp; Marie VIDAL 1887 - 1970</b>
<b>Sexe :</b> Masc	└ Philippe DUBOIS 1907 - 1955
<b>Né le:</b> 1884	<b>&amp; Pascale MARTIN 1962</b>
<b>Décédé le:</b> 1944	└ Pierre DUBOIS 1932
	<b>&amp; Maria RITA 1934</b>
	└ Benjamain DUBOIS
	└ Fanny DUBOIS 1935
	└ Gérard DUBOIS 1937
	<b>&amp; Dominique TURLAT 1942</b>
	└ Benjamain DUBOIS 1962
	<b>&amp; Hélène RADEAU</b>
	└
	<b>&amp; Marine DORA</b>
	└ Henry DUBOIS 1997

- **Se déplacer** : *Haut et Bas* et les boutons,
- **Aller en début ou en fin de liste** : *Fn-Haut et Fn-Bas*,
- **Choisir un descendant** : Pointez au stylet ou sélectionnez la personne à l'aide des *flèches* puis *Entrée* pour passer en consultation,
- **Revenir en consultation** : *Esc*,
- **Zoom** : *Stylet*

### 3.6 Affichage de l'arbre généalogique

Bouton « G » ou menu Affichage puis Arbre Généalogique (ou *Ctrl-G*) : affiche de manière graphique le(s) conjoint(s) de la personne et ses ancêtres sur trois générations.

Affichage de l'arbre généalogique de Michel DUBOIS :

Jean-Baptiste DUBOIS 1863 - 1912	Josephine BERNARD 1867 - 1940	Pierre MOULIN 1860 - 1922	Marie Stéphanie JUQUI 1860 - 1938	Jules VIDAL 1862 - 1926	Marie- Louise Bertille RENAUD 1864 - 1932	Pierre MARTIN 1871 - 1938
Alexandre DUBOIS 1892 - 1955	Jeanne MOULIN 1902 - 1989	Robert VIDAL 1885 - 1934	Cloé MARTIN 1900 - 1974			
Paul DUBOIS 1914 - 1977			Marie VIDAL 1925			
Caterine QUATRO	Hélène RADEAU	Gérard DUBOIS 1953	Marine DORA	Catherine COUTURIER		
<div><div>&lt;</div><div>&gt;</div></div>						

La sélection d'une personne se fait à l'aide du stylet.

- Pointez au stylet pour **consulter une personne**,
- *Droit et Gauche* ou les boutons pour **se déplacer sur l'arbre** généalogique,
- *Entrée ou Esc* pour revenir en consultation,

## 4. ÉCRANS DE CONSULTATIONS:

Ce chapitre décrit les différentes actions possibles depuis les écrans de consultations. En particulier, pour la fiche personne et pour la fiche famille, les choix sont triés par sous-menu. Les touches raccourcies sont indiquées entre parenthèses.

### 4.1 Fiches personne

#### 411 Boutons

- **Rech.** permet de faire une recherche sur les noms et prénoms. \* remplace plusieurs caractères et ? remplace un caractère.
- **Liste** permet d'afficher la liste des personnes (nom, prénom, dates de naissance et de décès, notes), d'en choisir une avec la touche Entrée ou de revenir par la touche *Esc*.
- **Quitter** quitte Gen5 après sauvegarde des modifications apportées.
- **N° d'identifiant** permet une recherche de la personne par son N° d'identifiant pour y accéder directement en consultation.
- **Bouton > et <** pour passer à la fiche suivante ou à la fiche précédente.
- **Bouton couple** pour accéder au couple de la personne. Ce bouton est masqué ssi elle n'a pas de conjoints ou d'enfants.
- **Bouton détails « D »** pour accéder à l'écrans des données complémentaires de la personne.
- **Bouton parents « P »** pour accéder à la fiche couple des parents.
- **Bouton visualiser descendants « V »** pour afficher les 60 premiers descendants des 4 générations suivantes et permettre de sélectionner un descendant.
- **Bouton arbre généalogique « G »** pour afficher sous forme d'arbre généalogique 3 générations au-dessus de la personne et son (ou ses) conjoint(s) et permettre la sélection au stylet.
- **Bouton modifier « M »** pour modifier une personne,
- **Bouton Notes « N »** pour modifier les notes.

#### 412 Touches directes

- **Famille des parents (P)** : permet de visualiser, si elle existe, la fiche du couple des parents de la personne en cours.
- **Consultation du couple sélectionné (Flèche à droite ou flèche à gauche)** : permet la consultation du couple que forme cette personne.
- **Choix du couple (Tab)** : Permet de choisir le couple que l'on veut consulter parmi les différents couples d'appartenance de la personne (mariage multiple). Le N° de couple consultable s'affiche sur le bouton couple C x/y.

#### 413 Menu Fichier

Ce menu permet de choisir le fichier que l'on souhaite consulter ou mettre à jour.

- **Nouveau (Ctrl-N)** : Sauver la base et en créer une nouvelle,
- **Ouvrir (Ctrl-O)** : Sauver la base et en ouvrir une autre,

- **Option Enregistrer sous** (*Maj-Ctrl-S*) : Enregistrer la base sous un nouveau nom,
- **Option Enregistrer** (*Ctrl-S*) : Enregistrer la base en l'état
- **Option Revenir à la sauvegarde** (*Maj-Ctrl-R*) : permet de revenir à l'état de la base à la dernière sauvegarde.
- **Option Importer fichier GEDCOM** (*Ctrl-I*) : permet de charger un fichier GEDCOM copié avec PSIWIN et provenant d'un autre logiciel de Généalogie (PC...).
- **Option Exporter fichier GEDCOM** (*Ctrl-X*) : Constitue un fichier au format GEDCOM destiné à une autre application de généalogie,
- **Quitter** (*Ctrl-Q*) : quitte Arbre Généalogique pour PSION après sauvegarde des modifications apportées. Cette fonction est aussi accessible avec le bouton Quitter.

#### 414 Menu Consultation

- **Détails** (*Ctrl-D*) : permet de consulter les données complémentaires relatives à la personne. La présence du bouton « D » indique que certaines de ces données sont renseignées. La fonction est identique au bouton D.
- **Liste** (*Ctrl-L*) : Cette fonction est identique au bouton Liste
- **Recherche** (*Ctrl-R*) : Cette fonction permet l'accès à toutes les recherche : par nom et prénom, par identifiant, par date, des personnes isolées, sans parent ou sans couple (§3.4).
- **Mère** (*Ctrl-M*) : permet d'afficher, si elle existe, la mère de la personne en cours.
- **Père** (*Ctrl-P*) : permet d'afficher, s'il existe, le père de la personne en cours.
- **Couple** (*Ctrl-C*) : permet d'afficher, si elle existe, la fiche du couple de la personne en cours. Si cette personne à plusieurs couples (remariage) un écran intermédiaire permet de choisir le couple à afficher par sélection sur la liste des conjoints. Fonction identique au bouton C n/N.

#### 415 Menu Mise à jour

C'est le menu que vous utiliserez pour compléter votre arbre généalogique ou modifier des informations enregistrées.

- **De la personne** (*MAJ-Ctrl-M*) : Fonction identique au bouton « M ». Permet de modifier ou compléter la fiche. Seul le sexe ne peut pas être modifié. Pour le changer, il faut effacer la fiche et la créer de nouveau.
- **Des notes** (*MAJ-Ctrl-N*) : Fonction identique au bouton « N ». Permet de modifier ou compléter les notes relatives à la personne.
- **Créer fiche - Créer parent** (*MAJ-Ctrl-P*) : permet de créer le premier parent (père ou mère) de la personne. Son rang la positionne dans la famille créée. Si cette personne appartient déjà à une famille par la création antérieure d'un père, d'une mère, d'un frère ou d'une soeur, Gen5 vous affiche la fiche familiale existante. Vous devrez compléter cette fiche couple (voir paragraphe 422),
- **Créer fiche - Créer conjoint** (*MAJ-Ctrl-U*) : permet de créer un conjoint et une nouvelle fiche couple (5 au plus). Si la fiche couple existe déjà, cette action est considérée comme une deuxième ou troisième union. **Pour créer le second parent d'un enfant utilisez impérativement la fonction depuis la fiche couple** (voir paragraphe 422).

- **Créer fiche - Créer enfant** (*MAJ-Ctrl-E*) : Création d'un enfant (24 au plus par couple). Les enfants sont créés par ordre chronologique et dans le couple choisi avec la touche flèche en bas sur la fiche du parent. Lorsque le couple existe, il est possible de créer directement l'enfant avec la touche Entrée à son emplacement dans la liste des enfants de la fiche du couple (voir paragraphe 422),
- **Créer fiche - Créer autre** (*MAJ-Ctrl-A*) : Création d'une personne sans liens avec celles déjà dans Gen5. **Cette fonction est utilisée pour créer la première personne dans un fichier Gen5.** Utilisez la aussi pour ajouter une personne que vous ne savez pas encore rattacher aux autres.
- **Détruire fiche** (*MAJ-Ctrl-D*) : permet d'effacer la fiche courante. Ceci ne peut être fait que si cela ne conduit pas à isoler une ramification de l'arbre. C'est le cas si la personne appartient au plus qu'à une fiche couple.

#### 416 Menu Affichage

- **Zoom avant** (*Ctrl-W*) et **arrière** (*Maj-Ctrl-W*) pour modifier l'affichage. Ces fonctions sont aussi accessibles au stylet,
- **Arbre Généalogique** (*Ctrl-G*) : Fonction identique au bouton « G ». Elle affiche de manière graphique le(s) conjoint(s) de la personne et ses ancêtres sur trois générations.
- **Visualiser Descendants** (*Ctrl-V*) : Fonction identique au bouton « V ».

#### 417 Menu Outils

- **Préférence Ouverture** (*MAJ-Ctrl-O*) : Sélectionne la personne qui s'affiche à l'ouverture.
- **Couple interne** (*MAJ-Ctrl-I*) : Permet de créer une fiche couple contenant la personne en cours comme l'un des conjoints et une autre personne déjà enregistrée dans la base comme conjoint ou enfant (voir ajouter un lien § 423).
- **Compléter les index** (*MAJ-Ctrl-C*) : Complète les index des personnes à partir des informations sur les familles. Cette fonction peut être utile après l'importation de certains fichiers GEDCOM pour reconstruire des liens absents.
- **A propos de** (*Ctrl-A*) : Informations sur le module et le nombre de personnes enregistrées dans la base.
- **Aide** (*MAJ-Ctrl-H*) : Permet de choisir sur liste, l'aide relative à un sujet.
- **Enregistrement** (*Ctrl-E*) : Permet de disposer de toute la puissance du logiciel. L'enregistrement se fait par saisie du nom du propriétaire suivi d'un code attribué par l'auteur. Voir le chapitre enregistrement.

## 4.2 Fiches couples

Cette fenêtre affiche les noms et prénoms des deux parents, la date du mariage, son lieu, la date de séparation si besoin et les prénoms des enfants :

<b>Epoux</b> : Philippe DUBOIS	<b>1</b> : Pierre	<b>M</b>
<b>Epouse</b> : Pascale MARTIN	<b>2</b> : Fanny	<b>N</b>
<b>Mariage le</b> : 18.9.1985	<b>3</b> : Gérard	▲
<b>à</b> : Lille (59)	<b>4</b> :	▼
<b>Séparation</b> : 01.1.1990	<b>5</b> :	
	<b>6</b> :	
	<b>7</b> :	

Dans cette nouvelle version, les notes relatives au couple sont visualisables directement. Les boutons "N" et "M" servent à modifier les notes ou les données du couple (dates et lieu)  
On peut changer de ligne

### 421 Actions au stylet

- **Modification des notes relatives au couple** en pointant sur le bouton « N » en haut à droite
- **Modification des attributs du couple** en pointant sur le bouton « M » en haut à droite
- **Consultation d'un des époux ou d'un des enfants** en les pointant au stylet. S'il n'existe pas, une boîte dialogue vous en propose la création.

### 422 Touches directes

- **Consultation ou création de l'époux** : *Flèche à gauche*. S'il n'existe pas, une boîte dialogue vous en propose la création.
- **Consultation ou création de l'épouse** : *Flèche à droite*. Si elle n'existe pas, une boîte dialogue vous en propose la création.
- **Consultation ou création d'un enfant** : *Flèche en haut et en bas* pour le choisir l'enfant, puis *Entrée*. S'il existe, vous le consultez, si la touche *Entrée* a été activée pour le rang d'un enfant non encore enregistré, vous passez en mode création après confirmation de votre demande.

### 423 Menu Fichier

Pour quitter Gen5, avec ou sans sauvegarde.

### 424 Menu Consultation

- **Père** (*Flèche à gauche*) ou (*Ctrl-P*) : Consultation du père, s'il existe. Sinon, une boîte dialogue vous propose de le créer.
- **Mère** (*Flèche à droite*) ou (*Ctrl-M*) : Consultation de la mère, si elle existe. Sinon, une boîte dialogue vous propose de la créer.

### 425 Menu Modifier

- **Mariage** (*MAJ-Ctrl-M*) : ou touche « M » permet de mettre à jour la date de mariage, son lieu et la date de séparation. **Les dates sont rentrées sous la forme**



“JJ.MM.AAAA”, avec un point entre jour et mois et entre mois et année. Si vous ignorez le jour ou le mois, par convention vous pouvez utiliser 0 (par exemple 0.9.1985 pour septembre 1985).

Mariage	
Epoux :	Philippe DUBOIS
Epouse :	Pascale MARTIN
Mariage le :	18.09.1985
à	Lille (59)
D.Séparation :	
<div>Abandon</div> <div>Esc</div> <div>Sauvegarde</div> <div>Ctrl+S</div>	

- **Notes** (*MAJ-Ctrl-N*) ou bouton « N » : permet de créer ou de modifier les notes relatives au couple. Le mode de fonctionnement est identique à celui de la gestion des notes associées à une personne. Ces notes sont limitées à 255 caractères.
- **Union** (*MAJ-Ctrl-U*) : Cette fonction ou celle proposée au § 421 doit impérativement être utilisée pour créer un conjoint lorsqu’il existe déjà un enfant. C’est en particulier le cas lorsque vous complétez un arbre généalogique en remontant dans le temps. Pour cela, vous créez un premier parent - menu Famille puis Création d'un Parent (*Ctrl-P*) et depuis la fiche couple vous créez le second.

#### 426 Menu Outils

- **Ordre des enfants** (*MAJ-Ctrl-O*) : Cette option permet de modifier l’ordre des enfants d’une famille. Elle est utile lorsque des investigations permettent de trouver une branche aînée inconnue jusque là. Après saisie de la nouvelle personne, cette fonction permet de respecter l’ordre réel des naissances.

Consul	
<b>Nom:</b> DUBOIS	<b>Epoux :</b> DUBOIS
<b>Prénom:</b> Michel	Michel
<b>Sexe m/f:</b> Masculin	<b>Epouse :</b> Martin
	Béatrice
<b>Né le:</b> 18/11/1954	<b>Enfant n° :</b> 3
<b>Décédé le:</b>	<b>Enfan</b> 1 : Pierre
<b>Notes:</b> Première fich	2 : Fanny
	Ø : Dapné
	Ø :
	Ø :

L’écran présente le couple et ses enfants. , mais la date d’union est remplacée par que vous allez. Pour attribuer à un enfant le numéro affiché, mettez en surbrillance l’un d’eux avec les touches *Flèche en haut* et *Flèche en bas* puis validez votre choix par la touche *Entrée*. La touche *Esc* vous permet de renoncer aux modifications en cours et la touche *Tab* valide la mise à jour, sans ordonner les 24 enfants possibles. Si vous les numérotez tous, la validation est automatique après le vingt-quatrième.

- **Ajouter un lien** (*MAJ-Ctrl-A*) : Permet de désigner comme étant le père, la mère ou l'un des enfants une personne déjà dans la base. Cette fonction est utile pour relier deux branches après investigation (voir Couple interne § 417).
- **Couper les liens** (*MAJ-Ctrl-C*) : Permet de supprimer la fiche familiale en enlevant tous les liens associés. Cette fonction est **à utiliser avec prudence** en cas d'erreur sauvegardée. Elle conduit à avoir des fractions d'arbre ou des personnes isolées.
- **Aide** (*Maj-Ctrl-H*) : Affichage de l'aide d'arbre généalogique.

## 5. IMPORT GEDCOM

Le protocole GEDCOM permet d'échanger des fichiers entre Gen5 et d'autres logiciels de généalogie.

### Attention :

Lors du transfert du fichier GEDCOM avec PSIWIN, utilisez la fonction copier et non la fonction convertir.

Si vous essayez d'importer un fichier qui n'est pas un fichier GEDCOM, par exemple une base de données, Gen 5 va se figer sur l'écran d'import. Après 30 secondes, si rien ne se passe, utilisez la touche Esc pour sortir (ou si besoin Ctrl+Esc).

### Format des notes :

Suivant les logiciels, deux formes sont utilisées dans les fichiers GEDCOM :

1/ "En Linéaire" :

0 @I1@ INDI

1 NAME ....

.....

1 NOTE xxxxxxxxxxxxxxxxx

2 CONT xxxxxxxxx

2 CONC xxxxxxxxxxxxx

.....

2/ En "Sous-groupe"

0 @I1@ INDI

1 NAME ....

.....

1 NOTE @NI1@

0 @NI1@ NOTE

1 CONC xxxxxxxxxxxxx

1 CONT xxxxxxxxxxxxxxxxx

### Mots-clefs

1 NAME,

1 SEX,

1 BIRT, 1 CHR, 1 DEAT, 1 BURI, 2 DAT, 2 PLAC,

1 EDUC, 2 DAT, 2 PLAC, 2 TYPE,  
 1 OCCU, 2 DAT, 2 PLAC, 2 TYPE,  
 1 RELI,  
 1 NOTE, 2 CONC, 2 COUNT,  
 1 HUSB,  
 1 WIFE,  
 1 CHIL,  
 1 MARR, 2 DAT, 2 PLAC,  
 1 DIV, 2 DAT.

## 6. ENREGISTREMENT

Gen5 est un shareware. Ce n'est pas un programme gratuit ! Vous pouvez copier librement pour vos amis l'ensemble des fichiers fournis et les diffuser sans les altérer et sans les dissocier.

Toutefois, si vous appréciez ce programme et que vous souhaitez continuer à l'utiliser après un essai limité à un mois, vous devez faire enregistrer votre copie.

Vous pouvez le faire par courrier ou sur le Web.

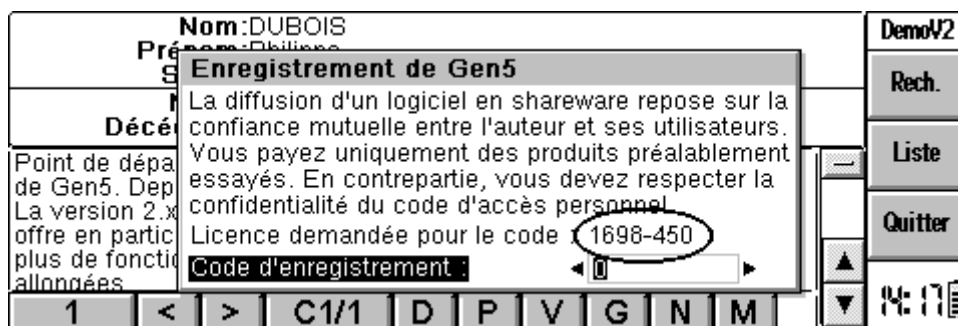

### 6.1 Avantages d'un enregistrement

Enregistre votre copie contribue au développement de produits de qualité pour votre PSION et vous donne la satisfaction d'avoir rétribué le travail que vous utilisez.

L'enregistrement vous permet aussi de bénéficier de la pleine puissance du produit :

- Création de plus de plusieurs milliers de personnes par arbre pour moins de 30 sinon,
- Ne pas avoir d'écran d'avertissement,
- Mémoriser votre préférence pour le zoom.b

### 6.2 Enregistrement de votre copie par courrier

Envoyez-moi 150 FF, accompagnées de vos coordonnées, nom et adresse (et e\_mail) ainsi que le code de demande de licence lié à la machine qui apparaît en face de « Licence demandée pour le code : » dans le module enregistrement (*Ctrl-E*) en précisant la version Gen5 utilisée à :

Michel Catton

31, avenue Charles de Gaulle

95160 MONTMORENCY

FRANCE

Je vous communiquerai par courrier ou e-mail un code personnel et confidentiel à saisir dans le menu enregistrement.

E\_mail de l'auteur : michel.catton@wanadoo.fr

### 6.3 Enregistrement de votre copie par carte bancaire sur le Web

Vous pouvez aussi vous enregistrer directement sur le Web, avec une carte bancaire sur mon site <http://perso.wanadoo.fr/michel.catton/>

Vous aurez besoin de votre code de demande de licence lié à la machine qui apparaît en face de « Licence demandée pour le code : » dans le module enregistrement (*Ctrl-E*) et de votre carte bancaire.

Le prix est de 180FF (1110BEF - 46CAD - 44,5CHF - 54DEM - 27,95EUR - 19GBP - 30,95USD ...) pour couvrir les 30F de frais qui me sont comptés par enregistrement.

### 6.4 Saisie du code personnel

- . Sur l'écran de consultation, choisissez l'option Enregistrement du menu Info (*Ctrl-E*),
- . Saisissez le code personnel et confidentiel que je vous ai donné,
- . Faites entrée,

Un message vous confirme le bon enregistrement.

## 7. DU MÊME AUTEUR

Citation pour gérer, classer et retrouver des citations sur votre Series 5 / MX ou Revo,

Arbre Généalogique pour PSION S3A/C/MX,

Bibliothèque pour PSION S3A/C/MX pour gérer vos livres, documents, photos, ... Par auteurs et thèmes, avec lieux de rangement et possibilité de gérer les prêts,

Démineur Freewere pour S3A/C ... voir Bombes du S5.

Gen5 existe en anglais et en allemand.

Visitez mon site <http://perso.wanadoo.fr/michel.catton/> pour retrouver mes différents programmes, vous enregistrer et être informé des nouveautés et évolutions.